



INSTITUT DE RECHERCHE SUR L'ASIE DU SUD-EST CONTEMPORAINE
RESEARCH INSTITUTE ON CONTEMPORARY SOUTHEAST ASIA

Rapport d'activités et financier de l'Institut de Recherche sur l'Asie du Sud-Est Contemporaine

Exercice 2023
Programmation 2024

Jun 2024 - Bangkok



RAPPORT D'ACTIVITE

Institut de Recherche sur l'Asie du Sud-Est Contemporaine (IRASEC)
Année 2023

Instructions à destination des rédacteurs :

Ce document word est une trame qui doit être entièrement renseignée. Les cadres et tableaux s'étendent ou se réduisent en fonction de vos besoins. Si besoin, ajouter une colonne ou une rubrique qui manqueraient par rapport aux activités spécifiques de votre institut.

Vous êtes invités à limiter la taille du rapport à 50-80 pages et à ne pas dépasser 8Mo (limite des boîtes mail Diplomatie). Merci de conserver la numérotation des pages.

Les rapports sont à envoyer au format word au plus pour le 31 mars 2024 :

-à votre correspondant du pôle SHS au MEAE

-au COCAC

-au CNRS Sciences humaines & sociales (William Berthomière

william.berthomiere@cnrs.fr)

-au MESR (Sophie De Ruffray sophie.de-ruffray@recherche.gouv.fr)

-au président et aux membres scientifiques du Conseil scientifique et stratégique

SOMMAIRE

A	<u>FICHE SYNTHETIQUE (UNE PAGE MAXIMUM)</u>	<u>4</u>
NOM DE L'UMIFRE	ERREUR ! SIGNET NON DEFINI.	
B	<u>RESUME DU RAPPORT D'ACTIVITE (2 PAGES MAXIMUM)</u>	<u>5</u>
C	<u>STRUCTURE ET MOYENS DE L'UMIFRE</u>	<u>8</u>
C.1	IDENTIFICATION DE L'UMIFRE.....	8
C.2	RESSOURCES HUMAINES - DIRECTEUR, et éventuellement directeur adjoint ou directeurs d'antennes.....	10
C.3	RESSOURCES HUMAINES - PERSONNEL ADMINISTRATIF	Erreur ! Signet non défini.
C.4	RESSOURCES HUMAINES - PERSONNEL DE RECHERCHE PERMANENT ET ASSOCIE.....	11
C.5	RESSOURCES HUMAINES - DOCTORANTS ET POSTDOCTORANTS.....	16
C.6	BUDGET DE L'ANNEE ECOULEE (en euros).....	18
D	<u>ACTIVITES SCIENTIFIQUES</u>	<u>20</u>
D.1	AXES DE RECHERCHE.....	20
D.1.1	Description des projets développés par axe.....	20
D.1.2	Projets transversaux ou inter UMIFRE	24
D.1.3	Livrables	25
D.1.3.1	CONFERENCES / COLLOQUES SCIENTIFIQUES / JOURNEES D'ETUDE / SEMINAIRES (organisés par l'UMIFRE ou participation de l'UMIFRE).....	25
D.1.3.2	PUBLICATIONS SCIENTIFIQUES DE L'UMIFRE (<i>indiquer le nombre</i>)... 30	
D.2	FORMATION.....	33
D.2.1	Bibliothèque de recherche.....	33
D.2.2	Activités des post-doctorants et doctorants.....	34
D.2.3	Anciens de l'UMIFRE.....	35
E	<u>PARTICIPATION A LA POLITIQUE D'INFLUENCE DE LA FRANCE</u>	<u>38</u>
E.1	MODALITES DE TRAVAIL AVEC L'AMBASSADE	38
E.2	ACTIONS DE DIFFUSION ET DE COMMUNICATION GRAND PUBLIC.....	38
E.2.1	Evénements / Colloques / Débats / Expositions / Articles / Films / etc. (calendrier de l'année écoulée, nombre de participants, partenaires etc.)	38
E.2.2	Sites internet / réseaux sociaux / blogs etc.	38
E.2.3	Présence dans les médias locaux / nationaux / internationaux (interviews, articles, tribunes etc.).....	39
E.3	RAYONNEMENT DE LA RECHERCHE.....	39

E.3.1	Partenariats avec les universités locales et des pays de la zone de compétence	39
E.3.2	Partenariats avec des universités ou laboratoires français, européens ou internationaux.....	41
E.3.3	Chercheurs et personnalités invités sur le budget de l'UMIFRE ou sur autres budgets.....	41
E.3.4	Missions de l'équipe de recherche en dehors du pays de localisation (direction, chercheurs).....	41
F	<u>PROSPECTIVE (2-3 PAGES)</u>
		<u>43</u>
F.1	STRATEGIE SCIENTIFIQUE A MOYEN ET LONG TERME (évolution des axes de recherche, nouvelles activités scientifiques programmées ou envisagées etc.).....	43
F.2	CALENDRIER PREVISIONNEL DES EVENEMENTS SCIENTIFIQUES ET DE CULTURE SCIENTIFIQUE.....	44
F.3	STRATEGIE DE DEVELOPPEMENT DES PARTENARIATS ET DES COFINANCEMENTS	45
F.4	EVOLUTIONS A PREVOIR EN TERMES DE RESSOURCES HUMAINES (remplacements à prévoir, affectation de nouveaux chercheurs, personnel recruté localement etc.).....	45
G	<u>CONCLUSION</u>
		<u>46</u>
G.1	Commentaires d'ordre général.....	46
G.2	Initiatives réussies et bonnes pratiques a partager avec les autres directeurs/directrices d'umifre (écoles d'été, nouveaux modes de financement etc.).....	46

A FICHE SYNTHETIQUE (UNE PAGE MAXIMUM)
INSTITUT DE RECHERCHE SUR L'ASIE DU SUD-EST CONTEMPORAINE (IRASEC)
UAR 3142, UMIFRE 22

<p><u>Bref historique</u> <i>(date de création et grandes étapes d'évolution s'il y a lieu)</i> <u>Zone géographique de compétence</u></p>	<p>L'Irasec est la structure la plus jeune du réseau des Umifre pilotées par le MEAE. Créé en 2001 par le MEAE, il a acquis en 2007 la double tutelle du MEAE et du CNRS, devenant une Unité d'Appui et de Recherche (UAR 3142, ex-Unité de Service et de Recherche/USR) et Unité Mixte des Instituts Français de Recherche à l'Étranger (Umifre 22). La vocation de l'Irasec est la recherche en sciences humaines et sociales sur l'Asie du Sud-Est contemporaine et le domaine géographique qu'il couvre le plus vaste de toutes les Umifre : Birmanie, Brunei, Cambodge, Indonésie, Laos, Malaisie, Philippines, Singapour, Thaïlande, Timor-Leste, Vietnam, soit onze pays.</p>
<p><u>Localisation</u> <i>(dont antennes) et <u>contacts</u> (dont téléphone et mail directeur/responsable d'antenne)</i></p>	<p>L'Irasec est installé dans le bâtiment de l'Alliance Française de Bangkok Adresse : 179 Thanon Witthayu, Pathum Wan Bangkok 10330, Thaïlande Contact : Jérôme Samuel (directeur), jerome.samuel@irasec.com, +66.90.961.9404</p>
<p><u>Personnels permanents</u> (administratif et recherche) <i>Indiquez seulement le nombre d'agents par catégorie (détails et noms dans § C)</i></p>	<p>MEAE : Chercheurs CNRS (en délégation inclus) : 2 puis 4 à partir de septembre 2023 ADL : 3 ETP Autres : 1 stagiaire, 1 vacataire (dame de ménage)</p>
<p><u>Budget de l'année écoulée</u> <i>(dotation des tutelles, montant des financements externes)</i></p>	<p>Dotation MEAE : 99 000 € Dotation CNRS : 36 828 € (dotation initiale) et 9 265 € (compléments, campagne Dialog), soit 46 093 € Cofinancements : - Fondation pour le Droit Continental : 16 000 € - Konrad Adenauer Stiftung : 12 000 € - Norwegian People's Aid : 8 495,17 € - SCAC Kuala Lumpur, Bangkok : 1 700 € Recettes propres (ventes, locations, cours, etc.) : —</p>
<p><u>Axes de recherche</u></p>	<ol style="list-style-type: none"> 1. Transitions politiques (cultures politiques, sociétés civiles, nationalismes ethniques et religieux) 2. Enjeux territoriaux (espaces maritimes et terrestres, ressources naturelles, villes durables, politiques foncières) 3. Dynamiques sociales en ASE (droit, éducation, santé, place et statut des femmes, migrations) 4. ASEAN (perspectives économiques et intégration régionale) 5. Sociétés et environnement, changements climatiques

<p><u>Partenaires principaux</u> (académiques ou institutionnels – conventions pluriannuelles en cours)</p>	<p>1. Universités Thaïlandaises - Université Chulalongkorn, Bangkok (MoU) : Faculty of Political Science et Urban Design and Development Center, Center for Social Development Studies, Department of History and Center of European Studies - Université Thammasat, Bangkok : Faculty of Sociology and Anthropology - Université de Chiang Mai, Chiang Mai : Regional Center for Social Sciences and Sustainable Development, Faculty of Social Sciences 2. Autres universités - Académie des Sciences Sociales du Vietnam, Hanoï, Institut de Recherches en Sciences Sociales au Sud (MoU) - Université de Van Lang, Ho Chi Minh Ville - National University of Singapore, Dpt. of Southeast Asian Studies, Dpt. of History - Universitas Udayana, Denpasar (Indonésie), Centre de Recherche sur la Culture, le Tourisme et les Études Urbaines - Université de Van Lang, Ho Chi Minh Ville - National University of Singapore, Dpt. of Southeast Asian Studies, Dpt. of History, Asia Research Institute - Universitas Udayana, Denpasar (Indonésie), Centre de Recherche sur la Culture, le Tourisme et les Études Urbaines</p>
<p><u>Observations particulières</u> (résultats ou événements particuliers de l'année écoulée)</p>	<p>Recherche : préparation du dépôt d'un projet ERC et participation au dépôt de deux projets ANR et un projet IRN Formation : pérennisation de l'école doctorale initiée en 2021 Publications : poursuite de l'effort de relance Évaluation : visite (virtuelle) de l'HCERES les 3-4 avril 2023 RH : recrutement d'une nouvelle ADL (juridique) et renouvellement des chercheurs avec arrivée de deux géographes de la santé CNRS (rentrée 2023) Locaux : validation et préparation de travaux de réaménagements importants</p>

B RESUME DU RAPPORT D'ACTIVITE (2 PAGES MAXIMUM)

Moyens humains en recherche. L'année 2023 a vu le retour en métropole d'une EC en délégation CNRS, affectée à l'Irasc depuis septembre 2021 (Elisabeth Luquin). Basée à Manille pendant deux années, celle-ci a pu nouer des liens directs avec l'Université des Philippines (UP) à Diliman où elle était accueillie, et d'initier des programmes de coopération : organisation de conférences et journées d'études, participation à des actions de formation, qui seront développées à l'avenir.

Dans le sens entrant, depuis septembre 2023, l'Irasc accueille deux chercheurs CNRS en affectation, tous deux géographes de la santé : Olivier Telle (CR, étude des maladies vectorielles) et Éric Daudé (DR, même thématique ; et outils de prévention des risques).

Au registre des **moyens administratifs et matériels**, grâce à diverses aides, l'unité a pu agir sur deux plans :

- Une subvention de la Fondation pour le Droit Continental a permis, avec l'accord du Département, le recrutement d'une ADL (Mme Magalie Bourdier) chargée d'une mission de veille juridique et de l'organisation de manifestations scientifiques dans le domaine du droit, ce qui accroît la visibilité de l'Irasc dans un domaine peu couvert par ses chercheurs¹. Ce recrutement porte temporairement (deux années seulement sont prévues) à trois le nombre d'ADL de l'Unité.
- L'importance du fonds de roulement de l'Irasc ainsi qu'une aide complémentaire du CNRS, a permis de décider de travaux de réaménagement complets des locaux de l'Unité, avec ajout d'un

¹ On notera tout de même l'accueil passé d'un doctorant dans le domaine du droit constitutionnel (en Birmanie), aujourd'hui membre associé de l'Irasc, Rémi Nguyen.

bureau individuel, maintien de deux postes de travail dans un espace partagé et la création d'une salle de réunion de huit places équipée pour les réunions en distanciel ou en hybride. Quoique planifiés fin 2023, les travaux n'ont pu commencer avant janvier 2024. Ils sont achevés à ce jour.

Axes de recherche. L'Irasec, comme la plupart des Umifre, connaît un *turn over* important de ses chercheurs, qui n'est pas articulé avec le rythme habituel de la recherche organisé en cycles quinquennaux. Par ailleurs, le vivier des candidats possibles à l'affectation ou à la délégation est beaucoup moins important que pour d'autres aires géoculturelles et d'autres Umifre. C'est pourquoi, l'Unité affiche un éventail très large des thématiques de recherche, de façon à attirer des profils disciplinaires de tous genres, pas nécessairement aréalistes. Une des conséquences de ce *turn over*, combiné à la modestie des effectifs de l'Unité est l'extrême labilité des thématiques de recherche dominantes au sein de l'Irasec, quand il s'en dégage une. Pendant plusieurs années (2018-2022), la présence de géographes de l'urbain et d'une urbaniste avait imprimé une dominante études urbaines, qui a pris fin à l'été 2022.

La période automne 2022-automne 2023 a été une année de transition sans axe majeur clair, mais il a été choisi de mettre l'accent sur la question migratoire, en particulier à travers cette action structurante au sein de l'unité que constitue l'école doctorale d'hiver (voir *infra*), du fait de la disponibilité et de l'approche régionale plutôt que nationale du chercheur travaillant sur cette question (Loïs Bastide : Indonésie, Malaisie, Singapour). La migration n'est pas complètement étrangère aux travaux de Nicolas Salem-Gervais sur le système éducatif birman post-coup d'état de 2021, si l'on considère l'importance de la diaspora birmane en Thaïlande. Elle intéresse aussi Gabriel Facal, quoiqu'il se concentre sur la mise en place et l'évaluation des politiques de développement, leur co-construction, dans un contexte de changement climatique et environnemental. Cette même année 2023, Jérôme Samuel a choisi de poursuivre ses travaux sur la peinture javanaise.

L'arrivée de deux géographes de la santé CNRS en septembre 2023 n'a pu produire d'effets sensibles dès la même année, mais devrait se ressentir pleinement à partir de 2024 et, si ces affectations sont accompagnées de l'arrivée de post-doctorants (une personne déjà) et de doctorants, étoffer encore l'équipe intéressée à ces questions. Les chercheurs concernés ont également commencé à travailler au dépôt de projets (ANR, PHC, dont les résultats restent à venir). Enfin, cette présence produira des effets en termes de coopération, par le rapprochement entre l'Unité et la toute nouvelle IRL CNRS basée à Bangkok, HealthDEEP qui héberge l'un de ces chercheurs.

Formation. L'année 2023 a vu l'organisation d'une seconde école doctorale dite d'« hiver ». Comme toutes les activités de l'Irasec, ces écoles sont à vocation pluridisciplinaire et régionale ; elles visent également à susciter des mobilités de jeunes chercheurs sud-est asiatiques (et au-delà) et voudraient, à plus long terme, tracer les linéaments de réseaux de recherche sud-est asiatiques. Il s'agit d'une action structurante, non seulement parce qu'elle implique, à des degrés divers, la plupart des membres de l'Unité, mais aussi parce qu'elle est construite sur les synergies qu'on peut déceler au cœur de l'Unité. L'édition 2023, consacrée à la question migratoire, l'école 2023 a réuni une vingtaine d'étudiants des différents pays de la région et presque autant de formateurs. Financée pour l'essentiel sur fonds propres de l'Irasec, elle a néanmoins bénéficié d'un soutien financier de plusieurs postes de la région, du CNRS InSHS et de l'institut Convergences Migration. On soulignera la présence de deux étudiantes/jeunes chercheuses birmanes, qui montre qu'en dépit d'une situation politique catastrophique et des restrictions portées à l'exercice de la recherche en sciences sociales dans ce pays, celle-ci peut rester attractive.

Coopération. Au cours de l'année 2023, la direction et les chercheurs de l'Irasec se sont employés à approfondir et élargir les liens de coopération avec des établissements sud-est asiatiques d'enseignement supérieur et de recherche :

- approfondissement avec la Faculté de Sciences Politiques de l'Université Chulalongkorn (le MoU mentionné plus haut) ; il a été aisé d'associer pleinement cette faculté à l'organisation de l'école d'hiver 2023 (présence d'un centre de recherche sur la migration au sein de la faculté et d'une professeure formée en France), néanmoins à ce jour il n'a pas encore été possible de mettre en

place un séminaire récurrent commun aux conditions souhaitées par l'Unité : véritable séminaire de recherche avec une implication forte des deux parties ;

- élargissement avec des ponts lancés du côté de la Malaisie (école d'hiver 2023, également), de l'Indonésie (attribution d'un *fellowship* du BRIN, agence indonésienne de la recherche à un chercheur de l'Irasec) ; et des Philippines, grâce à l'accueil d'Elisabeth Luquin à UP Diliman en 2021-2023, et dont la concrétisation ultérieure, attendue pour 2024, est la co-organisation d'une troisième école d'hiver en fin d'année.

Publications. La relance des projets éditoriaux engagée fin 2021 avait conduit à mettre en place et à engager divers ouvrages dès le début 2022 (en particulier monographies et notes de recherche), mais au terme de l'année 2023, la plupart de ces projets restaient inaboutis. Outre les lenteurs inhérentes au temps de l'écriture et de l'édition, en particulier pour des ouvrages collectifs, le choix de l'Irasec de faire de la publication un outil de la formation à recherche en commandant des textes à de jeunes chercheurs peu expérimentés, conduit également à rallonger les délais de publication. En revanche, l'Unité est parvenue à accélérer le processus éditorial de sa principale publication annuelle, *Asie du Sud-Est. Bilan, enjeux, perspective*, avec une mise en ligne dès le mois de mars 2023. Des projets éditoriaux de co-édition (NUS Press, Routledge Inde) ont également été lancés. Tous cela devrait porter ses fruits en 2024.

Le quasi arrêt des publications entre 2018 et 2021 – pour des raisons budgétaires légitimes – a rendu le redémarrage difficile. Cela explique ces retards et, surtout, la baisse continue de la fréquentation des pages Irasec sur la plateforme OpenEdition et des téléchargements en ligne, puisque désormais (et temporairement) l'Unité ne propose guère qu'une seule nouveauté par an.

Relations avec les tutelles. Au cours de l'année 2023, l'Irasec a reçu trois visites notables dont deux avec présence physique dans ses locaux :

- Visite (virtuelle) de HCERES (3-4 avril 2023), dont le comité d'évaluation était présidé par l'anthropologue Bernard Formoso et le coordinateur pour l'HCERES Bernard Moizo. Cette visite qui faisait suite au rapport d'auto-évaluation remis fin juin 2022, a donné lieu à un premier rapport (mai 2023) auquel l'unité a répondu aux fins de rectification et de clarification, puis à un rapport définitive délivré en février 2024. L'Unité a été reconduite pour cinq ans.
- Visite de M. Antoine Petit, PDG du CNRS venu pour la création et le lancement de l'IRL HealthDEEP (CNRS-U. Kasetsart-U. Mahidol), dont un des chercheurs de l'Unité (O. Telle) est membre associé. Cette visite a également été l'occasion de la signature d'un MoU entre l'Irasec et la faculté de Sciences Politiques de l'U. Chulalongkorn (Bangkok ; 12 juillet), prélude de coopérations renforcées en matière de formation.
- Visite de Mme Sylvie Retailau, ministre de l'enseignement supérieur et de la recherche le 20 octobre.

Ces deux dernières visites ont été l'occasion de faire connaître les activités de l'Irasec, ainsi que les conditions de travail de ses agents, et ont permis des échanges informels nourris.

C STRUCTURE ET MOYENS DE L'UMIFRE

Indiquer, le cas échéant, la localisation du personnel par antenne ou par département

C.1 <u>IDENTIFICATION DE L'UMIFRE</u>	
Adresse principale (adresse ; téléphone ; contact mail du directeur)	Institut de Recherche sur l'Asie du Sud-Est Contemporaine IRASEC/UMIFRE22 UAR 3142 179 Thanon Witthayu, Pathumwan, Bangkok 10330, Thaïlande, tél. +66 2 670 42 95 Jérôme Samuel (directeur), jerome.samuel@irasec.com, +66.90.961.9404
Antennes s'il y a lieu (adresse ; téléphone ; contact mail du responsable)	L'irasec n'a pas d'antenne, mais il convient de rappeler qu'un de ses chercheurs est implanté hors de Bangkok : - M. Loïs BASTIDE (Singapour, accueil à l'Asia Research Institute, National University of Singapore)
Infrastructure (surface ; salles ; parkings ; partage des locaux)	Depuis juillet 2018, l'irasec est installé au 6 ^e étage du bâtiment de l'Alliance Française, dans le centre de Bangkok (accès : MRT, station Lumpini). Il dispose d'une surface de 97 m ² , comprenant quatre bureaux individuels (directeur, chercheur MEAE/directeur adjoint, gestionnaire/secrétaire administratif, ingénieur d'édition) dont trois peu éclairés, un espace partagé de quatre postes de travail, auxquels s'ajoutent une pièce attenante réservée avec accès séparé (stockage et rangement) et la disposition d'un couloir extérieur commun (meuble de stockage). D'importants travaux de réaménagement des locaux ont été validés par la tutelle à l'automne 2023 et engagés début 2024 en vue d'ajouter un bureau individuel et une salle de réunion (8 places). Ils sont aujourd'hui achevés.
Bibliothèque (salles ; nombre d'ouvrages)	Le fonds documentaire de l'irasec compte environ 3 000 documents sur l'Asie du Sud-Est, rangés dans l'espace d'entrée des locaux, qui fait également office de couloir de passage. Les lecteurs sont accueillis dans l'espace de travail partagé (voir ci-dessus).
Site web de l'UMIFRE Autres réseaux sociaux	www.irasec.com Facebook Irasec Twitter Irasec Chaîne Youtube Irasec
Structures de gouvernance (conseil d'UMIFRE ; conseil de laboratoire, etc., le cas échéant)	Les structures de gouvernance de l'irasec sont au nombre de cinq : 1. Conseil de laboratoire se compose du personnel contractuel MEAE et du personnel CNRS (voir ci-dessous). En concertation avec les tutelles, le conseil de laboratoire décide des grandes orientations scientifiques, de la politique éditoriale, sélectionne les boursiers et participe à la formation et au vote du conseil scientifique des publications de l'irasec. Il émet un avis sur toutes les questions relatives à la politique scientifique, à la gestion des ressources, à l'organisation et au fonctionnement de l'unité ; il statue sur les demandes d'associations et discute de l'attribution des bourses. Il se réunit au moins deux fois par an (dernière réunion 2023 : 11 septembre 2023). Ses membres (chercheurs et enseignants-chercheurs) sont : - M. Jérôme SAMUEL (direction), - M. Gabriel FACAL (chercheur MEAE & directeur adjoint),

- M. Éric DAUDÉ (DR CNRS),
- M. Olivier TELLE (CR CNRS),
- M. Loïs BASTIDE (MCF U. de Polynésie Française, en délégation CNRS),
- M. Nicolas SALEM-GERVAIS (MCF Inalco, en délégation CNRS).

Compte-tenu de la taille de l'équipe et conformément à ce qui se pratique en UMR, les personnels administratifs participent aux réunions sur Conseil de laboratoire et sont associés aux prises de décision pour les domaines relevant de leur ressort :

- Mme Kanokwan NANAGHORN (gestionnaire administrative et financière),
- M. Bertrand BAYET (ingénieur d'édition et chargé de communication).

2. Conseil de gouvernance, inscrit dans le statut des Umifre, comprend cinq membres :

- La représentante de l'Ambassade de France à Bangkok, Mme Ève LUBIN, COCAC
- Le directeur de l'Irasec, M. Jérôme SAMUEL,
- Le chercheur contractuel MEAE/directeur adjoint, M Gabriel FACAL,
- Le responsable administratif et financier, Mme Kanokwan NANAGHORN,
- L'agente comptable de l'Irasec, en poste à Phnom Penh, Mme Virginie DARMON.

3. Conseil scientifique des publications de l'Irasec remplit les fonctions d'un comité de lecture, représentatif de sa vocation régionale et internationale, pour les publications papier et en ligne. Il se compose de 28 chercheurs dont les chercheurs statutaires en poste à l'Irasec, des chercheurs français en métropole et internationaux partenaires de l'Irasec, afin de couvrir l'ensemble de l'aire de compétence des 11 pays d'Asie du Sud-Est, ainsi que les disciplines des sciences humaines et sociales. Le mandat des membres du conseil scientifique est de trois ans, avec possibilité de renouvellement une fois. Son rôle est de :

- conseiller et soutenir les orientations éditoriales de l'Institut,
- évaluer les manuscrits (français/anglais),
- soutenir l'Irasec dans ses projets de coopération éditoriaux.

La liste de principe des membres du conseil scientifique a été votée à l'AG du 6 mars 2018 et rendue officielle en juin lors de l'ouverture de la plateforme Open Edition. Deux personnes pressenties n'ayant pas répondu, elles ont été remplacées par deux autres collègues en 2021. Elle est révisée au fil de l'eau.

4. Conseil scientifique du Pôle Asie se réunit une fois l'an à la Direction Générale de la Mondialisation du MEAE, en présence des représentants des deux tutelles le MEAE et le CNRS et du directeur de l'Irasec. À cette occasion, le directeur présente le rapport d'activité et les grandes orientations scientifiques définies par le Conseil de laboratoire. Il se charge de l'audition des candidats aux postes de direction et de chercheur ou chercheuse MEAE.

5. Réunions de service rassemblent tout le personnel de l'Irasec, vacataires exclus. Compte tenu de la taille modeste de l'équipe elles sont organisées au gré des besoins, pour faire le point sur les dossiers en cours. Le secrétariat de séance est assuré par le stagiaire, sous la supervision du maître de stage (M. Gabriel FACAL).

C.2 RESSOURCES HUMAINES – DIRECTEUR ET DIRECTEUR ADJOINT

Nom Prénom	Adresse professionnelle	Courriel	Téléphone	Date de prise de fonction	Institution d'origine (et prise en charge budgétaire pour la MFO, le CMB, l'IFRA- SHS, le CEFR)
SAMUEL Jérôme directeur	179 Thanon Witthayu, Pathum Wan Bangkok, 10330, Thaïlande	jerome.samuel@irasec.com	+66 2 670 42 95 Mob. : +66-90.961.9404	1 ^{er} sept. 2021	Professeur des universités INALCO et Centre Asie du Sud-Est
FACAL Gabriel en fonction de directeur adjoint		gabriel.facal@irasec.com	+66 2 6704294 Mob. : +66-97.238.8250	1 ^{er} sept. 2022	Associé au Centre Asie du Sud- Est (CASE ; UMR 8170, EHESSCNRS- INALCO)

RESSOURCES HUMAINES – ÉQUIPE LOCALE

NOM Prénom	Fonctions	Type de contrat (ADL (CDD/CDI)²	Date de début de contrat ou vacation³	Prise en charge financière du poste (UMIFRE 22)
BAYET Bertrand	Ingénieur en édition et chargé de communication scientifique	ADL/CDD annuel	1 ^{er} juin 2015	
NANAGHORN Kanokwan	Responsable administrative et financière Régisseuse d'avance sur recettes	ADL/CDD annuel	1 ^{er} mars 2022	
BOURDIER Magalie	Chargée de mission droit continental	CDD ADL	8 mai 2023	Fondation pour le Droit Continental
THONGBUMRER Mattana	Agente d'entretien	ADL/CDD annuel	1 ^{er} juin 2015	
Maïté SMAGGHUE, MORES Sarah, RIETH Capucine	Stagiaires 2023 avec gratification	Contrats de stage quadrimestriel	2 janvier ; 2 mai ; 1 ^{er} septembre	
RÉMY Julie	Stagiaire 2023 sans gratification	Stage de deux mois	2 mai-30 juin	—

² Le droit du travail thaïlandais ne distingue pas entre CDD et CDI.

³ Les contrats ADL sont établis et s'enchaînent annuellement ; la date ici mentionnée est celle du début du premier contrat.

C.3 RESSOURCES HUMAINES - PERSONNEL DE RECHERCHE PERMANENT ET ASSOCIE⁵

¹ Ne sont mentionnés que les chercheurs ayant passé au minimum 1 mois dans l'UMIFRE au cours de l'année écoulée

Nom Prénom	Nationalité	Institution d'origine / statut	Prise en charge financière (UMIFRE/ MEAE/CNRS/autre)	Période de séjour (début/fin de contrat)	Thématique de recherche et axe de rattachement
<u>PERMANENTS</u>					
BASTIDE Loïs	FR	Titulaire MCF / U. de Polynésie Française	CNRS (délégation)	01/09/2022- 31/08/2024	- Migrations du travail en ASE - Indonésie, Malaisie, Singapour Axe 3 Dynamiques sociales en ASE (droit, éducation, santé, place et statut des femmes, migrations) Implantation extérieure, à Singapour (accueil physique à l'Asia Research Institute / ARI, National University of Singapore)
DAUDÉ Éric	FR	Titulaire DR CNRS	CNRS	01/09/2023- 31/08/2025	- Vulnérabilité territoriale aux risques de maladies vectorielles - Indonésie , Thaïlande Axe 5 Sociétés, environnement, changement climatique
FACAL Gabriel	FR	Agent non titulaire / Associé Centre Asie du Sud- Est (CASE ; UMR 8170, EHESS- CNRS-INALCO)	MEAE	01/09/2022- 31/08/2026	- Epistémologie du développement social en ASE (anthropologie) - Indonésie, Philippines, Thaïlande Axe 5 : Sociétés, environnement, changement climatique : nature/culture, gestion des catastrophes, dégradation des ressources, politiques publiques et aménagement Co-directeur et contributeur <i>Asie du Sud-Est</i> 2021, 2023 et 2024

SAMUEL Jérôme	FR	Titulaire Inalco / PU études indonésiennes & Centre Asie du Sud-Est (CNRS- EHESS-Inalco)	MEAE	01/09/2021- 31/08/2025	<ul style="list-style-type: none"> - Arts populaires (peinture) à Java et identités ; processus de patrimonialisation - Sociolinguistique, politiques linguistiques, Malayophonie, didactique de l'indonésien - Brunei, Indonésie, Malaisie, Singapour Axe 1 Transitions politiques (cultures politiques, sociétés civiles, nationalismes ethniques et religieux) Axe 3 Dynamiques sociales en ASE (droit, éducation, santé, place et statut des femmes, migrations) Axe 4 ASEAN (Perspectives économiques et intégration régionale) Co-directeur <i>Asie du Sud-Est</i> 2022, 2023 et 2024
SALEM- GERVAIS Nicolas	FR	Titulaire Inalco / MCF birman	CNRS (délégation)	01/09/2022- 31/08/2024	<ul style="list-style-type: none"> - Scolarisation et identité en Birmanie à la suite du coup d'État du 1^{er} février 2021 - Birmanie Axe 1 Transitions politiques (cultures politiques, sociétés civiles, nationalismes ethniques et religieux) Axe 3 Dynamiques sociales en ASE (droit, éducation, santé, place et statut des femmes, migrations) Contributeur <i>Asie du Sud-Est</i> 2023
TELLE Olivier	FR	Titulaire CR CNRS	CNRS	01/09/2023- 31/08/2026	<ul style="list-style-type: none"> - Géographie de la santé - Singapour, Thaïlande

<u>ASSOCIES ACTIFS DANS L'UMIFRE</u>					
Ne mentionner que les chercheurs ayant effectué un séjour dans l'UMIFRE ou étant intervenus dans la programmation scientifique au cours de l'année écoulée					
BARON Catherine Aménagement de l'espace, urbanisme	FR	Science Po et LEREPS Toulouse	Associée Irasec	Depuis 2022	Gouvernance des ressources (eau), socio-économie du développement Indonésie, Thaïlande Axe 1 Transitions politiques
BONNET François- Xavier Géographie	FR	U. Paris VIII	Associé Irasec collab. <i>Asie du Sud-Est</i> 2021, 2022, 2023, 2024	Depuis 2020	Géopolitique des Philippines : processus de paix et terrorisme à Mindanao ; Rivalités en mer de Chine méridionale. Cultures politiques aux Philippines. Risques naturels Philippines Axes 1 Transitions politiques, 2 Enjeux territoriaux et 5 Sociétés et environnements, changements climatiques
CABASSET Christine	FR	Non titulaire, EC U. Catholique de Lille et Sciences Po Lille	Associée Irasec <i>Asie du Sud-Est</i> 2021, 2022	Depuis 2022	- Aménagement des zones côtières / stations touristiques, changement climatique / risques environnementaux / Intégration régionale / Géopolitique Timor-Leste dans son environnement régional (dont Indonésie) - Indonésie, Timor Leste, Thaïlande, Asie du Sud-Est Axe 2, Enjeux territoriaux (espaces maritimes et terrestres, ressources naturelles, villes durables, politiques foncières) Axe 4, ASEAN (Perspectives économiques et intégration régionale) Axe 5, Sociétés et environnements, changements climatiques
DELFOLIE David Sciences Politiques	FR	Sciences Po Lille	Associé Irasec Collab. <i>Asie du Sud-Est</i> 2021, 2022, 2023, 2024, coord. et contributeur Malaisie contemporaine	Depuis 2019	Islam, politique, société et diplomatie, Islam et écologie Malaisie Axes 1 Transitions politiques et 5 Sociétés et environnements, changements climatiques

FRECON Éric Sciences Politiques	FR	Indépendant (Singapour)	Associé Irasec, collab. <i>Asie du Sud-Est</i> 2021, 2022, 2023, 2024	Depuis 2020	Relations internationales, Piraterie, Diplomatie militaire Indonésie, Singapour Axes 2 Enjeux territoriaux et 4 ASEAN
MORAND Serge Écologie, parasitologie DR	FR	CNRS	Associé Irasec & collab. <i>Asie du Sud-Est</i> 2023	Depuis 2021	Biodiversité, santé humaine et animale, impacts des changements planétaires globaux Laos, Thaïlande, Asie du Sud-Est Axe 5 Sociétés et environnements, changements climatiques
MOTTET Éric Géopolitique MCF HDR	FR / CND	U. catholique de Lille	Associé Irasec, coord. Laos Contemporain & collab. <i>Asie du Sud-Est</i> 2021, 2022, 2023	Depuis 2019	Dynamiques géopolitiques en ASE, BRI Laos Axes 2 Enjeux territoriaux, 4 ASEAN et 5 Sociétés et environnements, changements climatiques
M'ZOUGH Meriem Anthropologie	FR	Institut Pasteur (Phnom Penh)	Associée Irasec	Depuis 2021	Anthropologie de la santé (cancers, maladie infectieuses) Cambodge Axe 3 Dynamiques sociales en ASE
N'GUYEN Rémy Droit indépendant	FR	Indépendant (CCI Hanoi)	Associé Irasec, collab. <i>Asie du Sud-Est</i> 2022	Depuis 2022	Les principes asiatiques du droit des contrats, L'opportunité d'un Code civil en Birmanie Birmanie Axe 3 Dynamiques sociales en ASE
DE VIENNE M.-Sybille Histoire, économie, géopolitique PU	FR	INALCO, CASE	Associée Irasec, Collab. <i>Asie du Sud-Est</i> 2021, 2022, 2023, 2024	Depuis 2020	Économie de l'ASE, royautés thaï et brunéenne Brunei Axe 1 Transitions politiques

<u>AUTRES ASSOCIES</u>					
BERNATH Julie Droit	SUI	Swisspeace & U. de Bâle	Associée Irasec	2022-2024	Justice transitionnelle et les interventions internationales Cambodge Axes 1 Transitions politiques, 3 Dynamiques sociales en ASE
CANDIER Aurore Histoire	FR	Indépendante ass. Case	Associée Irasec collab. <i>Asie du Sud-Est</i> 2021 & 2022	2020-2022	La Birmanie dans l'histoire des savoirs et des relations culturelles du XVI ^e siècle à nos jours Birmanie Axes 1 Transitions politiques et 3 Dynamiques sociales en ASE
CLÉMENT Étienne Droit	FR	Retraité (U. Lille, Science Po Lille)	Associé Irasec	2020-2022	Protection du patrimoine culturel (trafic illicite, conflit armé, patrimoine subaquatique) ASE Axes 1 Transitions politiques et 3 Dynamiques sociales en ASE
FAU Nathalie Géographie MCF HDR	FR	U. de Paris Cessma	Coord. et contributrice Malaisie Contemporaine	—	Corridors économiques, Réseaux de villes, Espaces maritimes : processus d'intégration régionale Malaisie Axes 2 Enjeux territoriaux et 4 ASEAN
JETIN Bruno Économie MCF HDR	FR	U. Brunei Darussalam	Associé Irasec	2019-2021	ASEAN, pauvreté, intégration régionale ASE Axes 2 Enjeux territoriaux, 3 Dynamiques sociales en ASE et 4 ASEAN
LAFAYE DE MICHEAUX Elsa Économie MCF HDR	FR	U. de Rennes 2	Coord. et contributrice Malaisie Contemporaine & collab. <i>Asie du Sud-Est</i> 2021 & 2022	—	Économie politique malaisienne dans le cadre de la diversité des capitalismes Malaisie Axe 4 ASEAN

LAÎNÉ Nicolas Anthropologie CR IRD	FR	IRD / IRL HealthDeep	Associé Irasec	2021-2023	Relations homme-animal, santé (One Health), savoirs locaux (ethno-vétérinaires) Thaïlande, Laos Axe 5 Sociétés et environnements, changements climatiques
TRAN Thi Anh- Dao Économie MCF HDR	FR	FR	Associée Irasec	2020-2022	Dynamiques d'intégration et vulnérabilités. Une mise en perspective au sein de la région Asie de l'Est et du Sud-Est Vietnam Axes 3 Dynamiques sociales en ASE, 4 ASEAN et 5 Sociétés et environnements, changements climatiques

C.4 RESSOURCES HUMAINES - DOCTORANTS ET POSTDOCTORANTS

NE SONT MENTIONNES QUE LES CHERCHEURS AYANT PASSE AU MINIMUM 1 MOIS DANS L'UMIFRE AU COURS DE L'ANNEE ECOULEE

Nom Prénom	Nationalité	Institution de rattachement	Montant de l'aide à la mobilité et source de financement	Durée de séjour (dates)	Thème de recherche et axe de rattachement
POSTDOCTORANT•E•S					
CEBEILLAC Alexandre	Français	Institut Pasteur de Paris	ANR MO3 (3 000 k€)	06/11/2023- 19/12/2023	Risque vectoriel, projet coordonné par E. Daudé, Axe 5 - Sociétés, environnement, changement climatique

DOCTORANTS

NB: l'Irasec n'a pas de doctorants, mais fournit une aide logistique et, selon les cas financière, aux doctorants de ses chercheurs et chercheurs associés.

DELFAU Karen	USA	Sciences politiques, Sciences Po Toulouse	Doctorante associée Dir. Catherine Baron Accueil logistique (hébergement) et soutien financier pour participation à manifestations.	Juin 2023	Thèse: Co-creation of knowledge for inclusive water governance in the Mekong Region Thaïlande, Laos Axes 3 Dynamiques sociales en ASE et 5 Sociétés et environnements, changements climatiques
FOUJOLS Elisa	Français	CNRS	Dir. O. Telle 8 000 € (CNRS, MITI)	30/01/2024 – 31/12/2024	One Urban Health : Géographie de la dengue en Thaïlande et en Inde
VEILLEUX Alexandre	Canadien	U. de Montréal, Centre d'études asiatiques de l'UdeM et Chaire de recherche sur les dynamiques touristiques et les relations socioterritoriales de l'U. du Québec à Montréal	Doctorant associé Dir. D. Caouette & Br. Sarrasin accueil logistique	Septembre 2022- avril 2023	Thèse : tourisme LBGTQ en Thaïlande (Phuket et Chiang Mai) Thaïlande Axes 3 Dynamiques sociales en ASE

C.5 BUDGET DE L'ANNEE ECOULEE (EN EUROS)

RECETTES

Dotation MEAE	<ul style="list-style-type: none"> - Dotation initiale : 99 000 € - Bourses islamologie : 12 000 €
Dotation CNRS	<ul style="list-style-type: none"> - Dotation initiale (janvier) : 36 828 € - Complément "Dialog" (automne) : 9 265 €
<p style="text-align: center;">Horizon Europe :</p> <ul style="list-style-type: none"> ➤ nombre de projets et montants obtenus ➤ pour chaque projet obtenu indiquer : <ul style="list-style-type: none"> • si l'UMIFRE est porteur ou partenaire du projet • les dates de début et fin du projet • le montant obtenu par l'UMIFRE pour l'année en cours • le montant global obtenu par l'UMIFRE sur toute la durée du projet 	—
<p style="text-align: center;">ANR :</p> <ul style="list-style-type: none"> ➤ nombre de projets et montants obtenus ➤ pour chaque projet ANR obtenu indiquer : <ul style="list-style-type: none"> • si l'UMIFRE est porteur ou partenaire du projet • les dates de début et fin du projet • le montant obtenu par l'UMIFRE pour l'année en cours • le montant global obtenu par l'UMIFRE sur toute la durée du projet 	—
Autres appels d'offre (préciser le type pour chaque financement : FEF, Transformation numérique, autres Fonds UE, Fonds d'Alembert...)	—
Recettes propres (ventes, locations, cours, etc.)	—
Autres : travaux d'expertise, biens ou services valorisables (mise à disposition de locaux, dons, mécénat...)	<ul style="list-style-type: none"> - SCAC Bangkok, Kuala Lumpur, Manille : 2 404 € - Fondation pour le Droit Continental : 16 000 € - Konrad Adenauer Stiftung : 12 000 € - Norwegian Poeples Aid : 8 495,17 €
<u>TOTAL RECETTES</u>	195 992,17 €

DEPENSES

Fonctionnement	
Missions	
Investissements	

Colloques et conférences	
Bourses de mobilité (préciser si financées sur fonds propres de l'UMIFRE ou avec cofinancements)	
Publications	
Achats de la bibliothèque	
Frais de réception	
Autres	
<u>TOTAL DEPENSES</u>	

Commentaires sur le tableau ci-dessus :

D ACTIVITES SCIENTIFIQUES

D.1 AXES DE RECHERCHE

Traiter ce chapitre par antenne ou par département d'UMIFRE le cas échéant.

D.1.1 DESCRIPTION DES PROJETS DEVELOPPES PAR AXE

*Développer les projets collectifs et individuels relatifs à chaque axe, y compris, s'il y a lieu, ceux des doctorants et post-doctorants. Pour chaque projet, préciser l'origine du financement, le montant total obtenu pour la durée du projet et le montant affecté à l'année écoulée. **Indiquer les résultats scientifiques marquants obtenus** dans l'année écoulée (réponses apportées à la problématique initiale...).*

→ **AXE 1**: Transitions politiques (cultures politiques, sociétés civiles, nationalismes ethniques et religieux)

Projets individuels (titre, description, nombre de chercheurs associés, etc.)

a. Nicolas Salem-Gervais

Conséquences du coup d'État de 2021 en Birmanie sur le système éducatif birman (axes conjoints 1 & 3)

Préparation d'un ouvrage et de deux articles sur les conséquences du coup d'État de 2021 en Birmanie sur le système éducatif, avec un intérêt particulier pour les questions liées à l'identité : politique linguistique scolaire, enseignement de l'histoire, système éducatif étatique sous le contrôle de la junte et alternatives (systèmes éducatifs liés au gouvernement en exil, aux groupes armés et à la société civile). Ce projet fait suite à plusieurs articles, et à un ouvrage, produit par la même équipe (mais dans le contexte du processus de démocratisation et de décentralisation qui caractérisait la décennie précédant le coup d'État de février 2021). Il concerne très directement l'axe 1, notamment au titre des « transitions politiques » et de la « gestion de la diversité ethnique et religieuse ».

b. Jérôme Samuel

Identités politiques, ethniques, sociales et religieuses à Java XIX^e-XX^e siècles, au prisme des arts populaires

Se fondant sur une base de données iconographiques de la peinture sous verre javanaise (2 500 items) qu'il a constitué et exploite par corpus thématiques, J. Samuel s'intéresse à l'expression de diverses formes d'identités politiques, ethniques, sociales ou religieuses à Java, fin XIX^e-fin XX^e siècle. Les thématiques traitées en 2023 portent sur 1. les représentations de différents formes de modernité entre la fin du XIX^e et le milieu du XX^e siècle : modernité des usages décoratifs et de pratiques sociales, modernité des idées politiques, entre autres (Tokyo, Institute for Advanced Studies in Asia, 24/09/2023) et 2. représentations de la figure humaine, de l'icône au portrait.

À l'automne 2023, J. Samuel a mené une mission au Japon qui lui a permis d'accéder directement au matériel collecté par une mission japonaise en 1983-1984 (U. Tama ; 400 items photographiés) et d'établir des contacts en vue d'un projet de base de données en ligne de la peinture sous verre indonésienne, dont les contributeurs japonais seraient partie prenante.

→ **AXE 2**: Enjeux territoriaux (espaces maritimes et terrestres, ressources naturelles, villes durables, politiques foncières)

Projets collectifs intra UMIFRE ou UMIFRE-Partenaire local :

Éric DAUDÉ

Dans le cadre du **projet MO³** (financement ANR, 2020-24, montant global 576 k€) coordonnée par Eric Daudé et dont le thème de recherche porte sur l'analyse des vulnérabilités territoriale face aux risques de maladies vectorielles, le dernier trimestre a été consacré à (1) la collecte de données de terrain, (2) l'élaboration d'un protocole d'enquête épidémiologique et entomologique et (3) à construire un réseau de partenariats local et répondre à des Appels à Projets, dont 2 ont été retenus pour financement.

(1) Concernant tout d'abord la collecte de données, celles-ci ont servi à valider une méthodologie de classification de l'espace urbain de Bangkok selon une approche orientée epidemiological landscape. Il s'agit dans ce contexte d'associer des densités de gîtes potentiels de ponte pour les moustiques à des catégories de micro territoires urbain décrits et classifiés selon les modes d'occupation et d'usage du sol ainsi que par leurs organisations. L'enjeu scientifique était de rechercher à travers des déterminants physique des relations avec des objets dont l'existence est de nature essentiellement anthropique. Le passage de ces micro objets (pots de fleurs, pneu, détritux etc.) à leurs espaces probables de présence (le paysage urbain) permet alors de limiter la nécessité de réaliser des études de terrain pour caractériser un risque environnemental. La construction méthodologique a été soumise à publication et est en cours d'évaluation :

Eric Daudé (IRASEC), Alexandre Cebeillac (UMR IDEES), Kanchana Nakhapakorn (Mahidol University), Rick Paul (Institut Pasteur), "Mapping Urban Landscapes Prone to Hosting Breeding Containers for Dengue-Vector Mosquitoes: A Case Study in Bangkok", soumis à Urban Science

Un autre article présentant la validation par les études de terrain est en cours de rédaction.

(2) Cette classification nous a permis de sélectionner 12 écoles dans Bangkok qui répondent à des critères de risques environnementaux très différents. En lien avec la faculté de Médecine de Chulalongkorn, nous avons signé un MoU avec la Bangkok Municipal Administration qui gère ces établissements scolaires. Notre programme pour la rentrée (juin 2024) est de mener une étude de séroprévalence sur 1000 enfants afin d'évaluer leurs expositions passées aux virus de la Dengue et du Chikungunya, et de réaliser des enquêtes socio-démographiques et entomologiques au domicile d'une centaine d'entre eux. L'enjeu scientifique ici est d'évaluer notre diagnostic territorial du risque d'exposition à la géographie de la séroprévalence chez les jeunes enfants.

Enfin parallèlement à ces travaux, (3) des contacts ont été pris durant ce trimestre avec de potentiels partenaires locaux de diverses universités et instituts de recherche. Ceci nous a conduit à répondre à six appels à projets durant cette période, dont 2 ont été retenus pour financement :

- ANRS – Emergences PRFI 2023, Projet SEA-ROADS, Approche régionale One Health pour la surveillance intégrée et interconnectée de la dengue urbaine en Asie du Sud-Est. Institut Pasteur de Paris & Cambodge (Porteurs), Budget obtenu : 800 k€, partenaires: IRASEC (Bangkok), UMR IDEES (Rouen), Espace-DEV (Montpellier), Faculty of Tropical Medecine (Thailand), Vector Control Consulting (Cambodge), National Institute of Malariaology, Parasitology and Entomology (Vietnam). Retenu pour financement.
- PHC NUSANTARA, Projet SODICA- Societal dimension of the distribution and control of aedes mosquitoes. UMR Intertryp (porteur), budget demandé 20 k€, partenaires: Faculty of Medicine, Public Health and Nursing (Indonesia), Universitas Gadjah Mada, UMR IDEES. Retenu pour financement.
- AAP ANR 2024, Projet UNITED, Uniting Basic, Applied, Social and Participatory Science Against Dengue. IRASEC (Porteur), budget demandé 700 k€, partenaires: UMR IDEES (Rouen), Institut Pasteur (Paris), ISC-PIF, The Faculty of Environment and Resource Studies, Mahidol University,

The Faculty of Agriculture, Dept. of Entomology, Kasetsart university, The Faculty of Tropical Medicine, Dept. of Medical Entomology, Mahidol University, The Dept. of Parasitology, Faculty of Medicine, Chulalongkorn University, The Southeast Asian Ministers of Education Organisation, Tropical Medicine and Public Health Network. Non retenu.

- PHC SIAM, Projet SENSIA- Societal, Entomological and Spatiotemporal Integrated Approach for the control of aedes dengue vectors. UMR Intertryp CIRAD (porteur), budget demandé 20 k€, partenaires: Faculty of Tropical Medicine (Thailand), Espace-DEV (Montpellier), IRASEC (Bangkok), Insitut Pasteur (Paris), UMR IDEES (Rouen). Non retenu.
- PEPR MIE, Projet SEA-ROADS : South-East Asia Regional One Health Approach for Dengue Surveillance. Insitut Pasteur, Unité Ecology and Emergence of Arthropod-borne Pathogens (Porteur), Insitut Pasteur, partenaires: UMR IDEES, UMR Espace-Dev, Institut Pasteur Cambodge. Non retenu.
- AMI PEPR PREZODE, Projet INTERFACE - Analyzing the factors facilitating the emergence of pathogens in the human population at the animal/human interface. UMR ESPACE (porteur)), budget demandé 1 600 k€, partenaires : UMR Espace-Dev, UMR IDEES, UMR AMAP, IHU, UMR MEPHI, UMR VITROME, UMR Intertryp, ASAIHL Insitute Malaysia, Global Health consortium Indonesia. Non retenu.

→ **AXE 3** : Dynamiques sociales en ASE (droit, éducation, santé, place et statut des femmes, migrations)

Projets individuels (titre, description, nombre de chercheurs associés, etc.) :

Loïs BASTIDE

Projet : re-politiser le transnationalisme : femmes migrantes et politiques migrantes entre l'Indonésie, la Malaisie et Singapour.

En Asie du Sud-Est, des millions de travailleurs étrangers originaires de la région (Philippines, Indonésie, Myanmar, Vietnam, Cambodge) occupent les strates inférieures des marchés du travail nationaux en Malaisie, en Thaïlande ou à Singapour. Ce système de travail transnational joue un rôle économique structurant au sein de l'ASEAN, tant dans les pays de destination que dans les pays exportateurs de main-d'œuvre. Ces migrations ont également un impact social et politique profond dans la région. Le projet de recherche vise à étudier la dimension politique de ces mobilités contemporaines à travers le cas empirique des femmes migrantes indonésiennes - l'Indonésie étant l'un des principaux pays exportateurs de main-d'œuvre régionale en termes absolus. Avec des travaux de terrain situés à Singapour, en Indonésie et en Malaisie.

Loïs Bastide a consacré l'essentiel de son activité aux enquêtes de terrain, à Singapour et en Malaisie, mais pour l'essentiel menées en Indonésie (Jakarta et Java centre). Ces dernières ont été soutenues par une aide de l'Institut National [indonésien] de la Recherche de l'Innovation (BRIN) dans le cadre de son Program Visiting Researcher 2023.

Par ailleurs, Loïs Bastide a aussi travaillé à la préparation d'un dépôt de demande de projet ERC Synergy Grant, pour lequel il a obtenu un financement Amorce du CNRS (9 030 €). Dans ce cadre il a organisé, pour l'Irasec et avec l'aide de l'Asia Research Institute (National University of Singapore), un atelier de deux journées les 18 et 19 janvier 2024 réunissant autour de lui divers spécialistes de la question migratoire (Mmes B. Yeoh, NUS ; L. Roulleau-Berger, CNRS ; Ch. Low, U. Sains Malaysia ; K. Jones, U. of Glasgow ; et MM. K. Leurs, Utrecht U. ; Fr. Roustan, U. Lyon 2) et qui sera intégré au rapport 2024 de l'UMIFRE.

Rappelons enfin que Loïs Bastide est délégué CNRS affecté à l'Irasec, mais basé Singapour et hébergé par l'Asia Research Institute de la National University of Singapore.

→ **AXE 5** : Sociétés et environnement, changements climatiques

Projets collectifs intra UMIFRE ou UMIFRE-Partenaire local :

Olivier TELLE

Le projet de recherche développé par Olivier TELLE (CNRS) à l'IRASEC traite de la relation entre épidémies et urbanisation en Asie du Sud-Est et en Inde. En 2023, les recherches s'appuient sur 2 projets principaux :

Le **projet SPACE 2021-2025** (financement NRF, Singapour, 3M d'euros) s'appuie sur une approche dynamique et adaptative à la durabilité urbaine. Il s'inspire des analyses des facteurs de risque et des schémas sociospatiaux qui stimulent la transmission de la dengue à Singapour, ainsi que des compétences sociales et techniques développées par les individus, les groupes communautaires et les acteurs étatiques en réponse à la propagation de la maladie. Le projet utilisera le concept de "capacité d'adaptation" (CA) pour explorer le potentiel du "capital social latent" basé sur la communauté en tant qu'atouts clés pour des réponses adaptatives aux défis de santé liés à la dengue, en interaction avec la COVID-19, dans le cadre de l'initiative Smart Nation de Singapour. Olivier Telle est en charge du Workpackage 1, qui vise à analyser rétrospectivement les facteurs de risque liés à l'émergence de la dengue à Singapour tout en modélisant ce risque en Asie du Sud-Est (Laos, Thaïlande, Inde).

Le projet ONE URBAN HEALTH 2023-2026 (financement MITI) aborde l'impact de l'urbanisation mondiale sur la propagation des pathogènes, souvent négligé dans les analyses. Il est reconnu que les virus circulent abondamment entre les villes et que l'urbanisation accélère et élargit les connexions, transformant également les environnements locaux, en particulier les franges périurbaines.

Au carrefour des études environnementales, urbaines, foncières et sanitaires, le projet One Urban Health intègre les franges urbaines en rapide évolution dans l'analyse des risques infectieux et de leur gouvernance en Thaïlande et en Inde. Il étudie les zones périurbaines en développement, souvent négligées en termes de risques zoonotiques, bien qu'elles soient intégrées dans des contextes urbains étendus. Cette approche vise à combler les lacunes actuelles de l'approche One Health. En Thaïlande et en Inde, l'expansion rapide des zones urbaines entraîne des conversions de terres mal contrôlées et souvent inachevées, créant des terrains en friche. Ces environnements sont peu documentés du point de vue One Health et ne sont pas couverts par les systèmes de surveillance sanitaire.

En 2023, Olivier Telle et Elisa Foujols (doctorante financée par le projet) ont étudié les zones de forte croissance urbaine en Thaïlande. Grâce aux données ouvertes de Copernicus (Projet Européen), ils ont identifié que 70 % des constructions entre 2005 et 2020 en Thaïlande se concentrent dans les petites villes ou villes moyennes. Ils utilisent également les relevés épidémiologiques sur les cas de dengue et de chikungunya entre 2000 et 2020, fournis par le ministère de la Santé (plus de 500 000 cas recensés). Après avoir cartographié les épidémies successives, ils analysent actuellement les facteurs de risque urbains (changement d'utilisation des sols) et les mouvements de populations à partir des données de mobilité fournies par Méta entre 2020 et 2023. Ces données de morbidité sont extrêmement rares et difficiles à obtenir.

Ce projet a été mentionné dans la lettre d'information du CNRS des sciences humaines et sociales de novembre (N° 86, p. 15).

Projet ECOMORE 2 (financement AFD): Le projet ECOMORE 2 s'est achevé en 2023 et a associé Olivier TELLE, des chercheurs de l'Institut Pasteur du Laos et du Centre for Tropical Medicine and Global Health de Ho Chi Minh. Les résultats ont révélé une interaction dynamique de l'urbanisation, de la migration et des facteurs socio-économiques sur l'incidence de la dengue à Vientiane. Plus précisément, les catégories de périphérie récemment urbanisées et de cœur urbain, toutes deux caractérisées par un afflux de population en journée et une présence de migrants, sont apparues comme des points chauds de la dengue. Cela souligne le rôle de la croissance urbaine rapide, des centres urbains restructurés et de la mobilité de la population dans la transmission de la maladie. Ces résultats, en cours de publications, mettent en évidence la nécessité d'une planification urbaine complète visant à adresser l'infrastructure

de soins de santé, l'assainissement, la surveillance et la sensibilisation du public pour gérer efficacement les risques de maladies infectieuses dans les centres urbains en croissance comme Vientiane.

Projets individuels (titre, description, nombre de chercheurs associés, etc.) :

Gabriel FACAL

Approche trans-sectorielle du développement en Asie du Sud-Est : comment les organismes de développement, les universitaires, les populations et les pouvoirs publics accroissent leur co-intervention dans les affaires sociales. Ce projet vise à aborder les expériences mises en œuvre dans différentes entités en charge de ces approches intersectorielles du développement à travers l'Asie du Sud-Est (Thaïlande, Indonésie, Malaisie et Philippines). 8 équipes de recherches, 16 chercheurs associés.

D.1.2 PROJETS TRANSVERSAUX OU INTER UMIFRE

Projet SustainAsia, J. Samuel & G. Facal (coord. pour la part Irasec)

L'Irasec est partie prenante de l'IRN SustainAsia. Celle-ci a repris ses activités après deux années d'interruption due au Covid-19. Sur financement SustainAsia, l'Irasec a contribué, avec les quatre autres UMIFRE d'Asie (Delhi, Pondichery, Hongkong, Tokyo) à l'organisation de la conférence de clôture de l'IRN, intitulée "Growth and Environment in Asia". Ttenue à la Maison franco-japonaise de Tokyo les 11 et 12 octobre, cette conférence a réuni vingt participants.

Dans ce cadre, G. Facal a coordonné et animé la session "Cross-sectoral interactions for the management of environmental resources: fine lines between confiscatory and enabling schemes" (intervenants français, japonais et indonésiens) ; il y a également présenté une communication que le thème "Cross sectoral dialogue as condition for popular sovereignty? Successes and obstacles in the Kanekes Indonesian indigenous society", Co-organisation IRASEC, avec les quatre autres UMIFRE d'Asie (Hong Kong, New Delhi, Pondichéry, Tokyo).

D.1.3 LIVRABLES

CONFERENCES / COLLOQUES SCIENTIFIQUES / JOURNEES D'ETUDE / SEMINAIRES (organisés par l'UMIFRE ou participation de l'UMIFRE)

Date	Thème	Commentaires (partenaires, nombre de participants, type de publics, publication d'actes papier ou numérique, archives audiovisuelles, etc.)
2023 (année)	Salem-Gervais N., ateliers : « Education en Birmanie après le coup d'Etat de 2021 »	Série de 12 ateliers thématiques, visant à nourrir un ouvrage publié par l'IRASEC. Financement Konrad Adenauer Stiftung (KAS) et partenariat avec le Institute of Human Rights and Peace Studies (IHRP, Mahidol University, Bangkok)
Février, 28	Facal G. & Samuel J., organisation de la table ronde « Timor-Leste and ASEAN. From candidate to next member State? », IRASEC-CPG, Thammasat University (Bangkok), https://www.irasec.com/Timor-Leste-and-ASEAN-3055	Co-organisation IRASEC, avec CPG-Faculté de droit Chulalongkorn University. 5 intervenants.
Avril, 12-13	Facal G., « Metodologi riset dalam kriminologi dan ilmu-ilmu sosial » [Méthodologie de la recherche en criminologie et sciences sociales], workshop de l'Universitas Indonesia (en ligne).	Présentation en ligne. 3 intervenants
Avril, 20	Samuel J., « Language attrition and language display. Regional languages situations and policies in Indonesia today. »	Manille, Université des Philippines (Diliman), département de linguistique. Public étudiant et enseignants-chercheurs. 30 personnes.
Avril, 25	Facal G., « Indonésie, l'ancrage d'une centralité en Indo-Pacifique », L'Indo-Pacifique, une nouvelle centralité ?, Les débats de l'IRIS (en ligne).	Présentation en ligne. 10 intervenants
Avril, 27	Bastide L., conférence "Internationalization of Labour Markets and Combined Relocation".	Conférence à l'Asia Research Institute (Nat. Univ. Of Singapore)

Date	Thème	Commentaires (partenaires, nombre de participants, type de publics, publication d'actes papier ou numérique, archives audiovisuelles, etc.)
Mai, 16	Facal G. & Samuel J., organisation de la table ronde « Sharing post-coup experiences. Crossed perspectives on the civil society in Myanmar after the coup », Faculté des arts libéraux de Chulalongkorn University, https://www.youtube.com/watch?v=vDynvAL_Gsc .	Co-organisation IRASEC, avec Faculté des arts libéraux de Chulalongkorn University. Trois intervenants.
Mai, 22	Facal G. & Samuel J., organisation de la conférence « Current electoral processes in Southeast Asia – Regional Learnings », Faculté de science politique de Chulalongkorn University, Bangkok	Co-organisation IRASEC, avec Heinrich Boll Stiftung, Faculté de science politique de Chulalongkorn University, et King Prajadhipok Institute. 5 intervenants invités par les organisateurs (Cambodge, Indonésie, Malaisie, Philippines, Thaïlande)
Juin, 15	Facal G., “Co-definition of heritage and its valorisation in East Timor; socio-political transformations and epistemological uncertainties”, conférence “Assessing ‘successful’ Community Based Research: How has Knowledge been produced?”, Chiang Mai University (Thaïlande).	Présentation (mission IRASEC). 15 intervenants
Juin, 15-16	Jupimai T., Jantarabenjakul W., Kowitdamrong E., Siriyasatien P., Cebeillac A., Daudé É., Paul R.E., Puthanakit T., communication: « Centrality and dengue virus exposure risk in Bangkok »	6th Asia Dengue Summit (https://www.asiadenguesummit.org/), public universitaires.
Juin, 16	Facal G., “Is there a compass in the face of systemic uncertainties? At the Interface of individual, local and global scales”, Keynote d’ouverture du 22 nd Sociology and Anthropology Graduate Network Forum, Department of sociology and anthropology, Naresuan University, Phitsanulok (Thaïlande).	Présentation (mission IRASEC). 40 intervenants. Environ 100 personnes dans l’amphithéâtre : étudiants de licence et master et enseignants-chercheurs
Juin, 27	Co-organisation avec le magistrat de liaison de l’ambassade de France à Bangkok, Jean-François Redonnet, d’une conférence “Hw to protect innovation ? Intellectual property conference”, Pullman Bangkok Hotel.	10 intervenants français et thaïlandais. Public : professionnels.
Juillet, 05-07	Saval A., Bourgais M., Daudé É., Tranouez P., communication : « Escape-SG : un jeu sérieux pour mieux préparer les évacuations de masse. JFSMA, Journées Francophones sur les Systèmes Multi-Agents. »	Université de Strasbourg. Prix de la meilleure interface à l’AFIA 2023, Association Française d’Intelligence Artificielle.

Date	Thème	Commentaires (partenaires, nombre de participants, type de publics, publication d'actes papier ou numérique, archives audiovisuelles, etc.)
Juillet, 05	Bastide L., communication : « Travail, capital et mobilités : "Rente migratoire" et "délocalisation combinée" en Malaisie »	10 ^e congrès annuel de l'Association Française de Sociologie, Lyon
Juillet, 25	Samuel J., « Comparing Language Policies in Malay-Speaking Countries: from Colonial Legacies to Political Will and Constraints. »	Université des Philippines (Diliman), département de linguistique (distanciel). Public étudiant et enseignants-chercheurs. 30 personnes.
Août, 28	Bastide L., communication « Le feti'i à l'épreuve du changement social : Subsistances, mobilités contraintes et transferts d'enfants en Polynésie française ».	Colloque « Entre petite famille et feti'i : les transformations contemporaines de la parenté en Polynésie française ».
Août, 28-30	Bastide L., organisation du colloque « Entre petite famille et feti'i : les transformations contemporaines de la parenté en Polynésie française. »	Publics : académique, pouvoirs publics, grand public. 17 communiquants. Tahiti Partenariat avec la Maison des Sciences de l'Homme du Pacifique, l'Université de la Polynésie française et l'INED. Publication d'un ouvrage collectif issu du colloque aux éditions de l'INED.
Août, 31	Bastide L., communication "The migration rent in Malaysia"	Colloque Social change in contemporary Southeast Asia. Penang.
Septembre, 24	Samuel J., « Reverse Glass Panting in Java. Reflects of a World in Motion. »	Tokyo, Institute for Advanced Studies in Asia. Public universitaire. 15 personnes.
Octobre, 02	Samuel J., « Le malais comme langue transnationale en Asie du Sud-Est. Comment cultiver distance et proximité. »	Tokyo, Maison Franco-Japonaise. Public universitaire. 15 personnes.
Octobre, 05-06	Facal G., « L'Indonésie en Indo-Pacifique – Des caps établis mais une feuille de route changeante », Colloque « Réalités plurielles de l'Indo-Pacifique », Chaire de recherche en études indo-pacifiques, Université Laval, Montréal (Canada).	Présentation de Gabriel Facal (mission IRASEC). 25 intervenants

Date	Thème	Commentaires (partenaires, nombre de participants, type de publics, publication d'actes papier ou numérique, archives audiovisuelles, etc.)
Octobre, 10-11	Facal G., organisation de la session "Cross-sectoral interactions for the management of environmental resources: fine lines between confiscatory and enabling schemes", et conférence "Cross sectoral dialogue as condition for popular sovereignty? Successes and obstacles in the Kanekes Indonesian indigenous society", Conférence de l'IRN Sustain Asia, "Growth and Environment in Asia", Maison franco-japonaise de Tokyo (日仏会館), Tokyo (Japon).	Co-organisation IRASEC, avec les quatre autres Umifre d'Asie (Hong Kong, Tokyo, Pondichéry, New Delhi). 20 intervenants.
Octobre, 19	Facal G., "Building Indonesia's Resilience in the Face of Future Disruptions and Black Swans", 5 ^{ème} Congrès Mondial des indonésianistes (WIC), "Towards The Golden Era of 2045: Indonesia and Its Role on the Changing Regional and Global Landscape", Universitas Sebelas Maret, UNS, Surakarta (en ligne).	Présentation en ligne de Gabriel Facal. 25 intervenants
Novembre, 01-02	Facal G. & Samuel J., organisation des journées d'étude "Social Innovation in Southeast Asia: From Control of Change to Socio-Ecological Transformation" Facal G., Communication : "Negotiating Social Aid for an Indigenous Society Newly Converted to Islam", journée d'étude "Social Innovation in Southeast Asia"	Co-organisation IRASEC, avec Mae Fah Luang University (MFU) Chiang Rai et French-Upper Mekong Sub-Region Academic Cooperation Center (MFU)-Asian Research Center for International Development (ARCID, MFU)-School of Social Innovation (MFU), Chiang Rai University, Chiang Rai (Thaïlande). 6 intervenants Labellisé « Année de l'Innovation », label Ambassade de France en Thaïlande.
Novembre, 27-30	Daudé É., Paul R., Cebeillac A., communication: "Does the complexity of urban environment impact the diversity and density of potential breeding sites for Aedes aegypti? Application to Bangkok city."	Asia-Pacific Conference on Mosquito and Vector Control (AMV), https://www.amv2023.com/ , 27-30 nov. 2023, Chang Mai, Thailand.
Décembre, 14-15	Facal G., membre du comité d'organisation du colloque « New Labor Regimes in Southeast Asia », Penang (Malaisie), https://www.eventbrite.fr/e/new-labor-regimes-in-southeast-asia-penang-international-conference-registration-617543588497 .	Universiti Sains Malaysia, Ambassade de France en Malaisie, Partenariat IRASEC. 25 intervenants

Date	Thème	Commentaires (partenaires, nombre de participants, type de publics, publication d'actes papier ou numérique, archives audiovisuelles, etc.)
Décembre, 15	Bastide L., New labour regimes in Southeast Asia: Bringing labour back in Southeast Asian studies.	Penang, Universiti Sains Malaysia. Publics: académiques, professionnels. 30 intervenants. Partenaires: CNRS, Universiti Sains Malaysia, IRASEC, Ambassade de France en Malaisie
Décembre, 15	Facal G., organisation de la table ronde « Transnational labour and labour norms », colloque « New Labor Regimes in Southeast Asia », Penang (Malaisie).	Universiti Sains Malaysia, Ambassade de France en Malaisie, Partenariat IRASEC. 5 intervenants
Décembre, 15	Facal G., Modération de la table ronde « Wage inequality and precarious Asia », colloque « New Labor Regimes in Southeast Asia », Penang (Malaisie).	Partenariat IRASEC. 5 intervenants

<u>PUBLICATIONS SCIENTIFIQUES DE L'UMIFRE</u> <u>(vous indiquerez le nombre total et entre parenthèses, le nombre de copublications avec des partenaires et institutions académiques de votre zone de compétence)</u>	
Ouvrages ou chapitres d'ouvrage	14 (3)
Articles dans des revues à comité de lecture	7 (4)
Autres articles	2 (2)
Autres publications (actes de colloque, etc.)	5 (4)

Listes des publications des chercheurs et, si pertinent, des publications du département des publications de l'UMIFRE. Les références bibliographiques des copublications avec des partenaires et institutions académiques de votre zone de compétence seront suivies de la mention : (CoP).

Ouvrages ou chapitres d'ouvrages (14)

Bastide L. & Regnier D. *Family Violence and Social Change in the Pacific Islands*. Londres, New York: Routledge, 2023. (CoP)

Bastide L. & Regnier D. « Introduction: Family, Violence, and Social Change in the Pacific Islands ». In *Family Violence and Social Change in the Pacific Islands*, éd. L. Bastide & D. Regnier, 1-19. London, New York: Routledge, 2023. (CoP)

Bastide L. & Regnier D. « Transferred Children and the Production of Family Violence in French Polynesia: Social Change and the Adaptations of Fa'a'amura'a ». In *Transferred Children and the Production of Family Violence in French Polynesia: Social Change and the Adaptations of Fa'a'amura'a*, éd. D. Regnier, 52-66. London, New York: Routledge, 2023. (CoP)

Cebeillac A. & Daudé É. (2023), « Mobilité et diffusion des épidémies ». In Vallée J. éd., *Mobilité quotidienne et santé*, chap. 2, pp. 7-47, ISTE Group éd. <https://hal.science/hal-04184046>

Facal G., « Indonésie. Une projection internationale accrue, des tiraillements internes tenaces », in Facal G. et Samuel J. dir., *L'Asie du Sud-Est 2023. Bilan, enjeux et perspectives*, Bangkok : Irasec, 2023, pp. 217-241 (texte intégral : <https://books.openedition.org/irasec/6681>).

Facal G., "Aliansa kaben Iha Makili", in Guillaud D., Rappoport D., Koli Kali (de Sousa Araújo J.), Comacose L., Kau Sahé (Lopes J.), dir., *Lian Rama Hana. Istórias lian no knananuk Atauro* [La voix des arcs. Récits et chants de l'île d'Atauro (Timor-Leste)], Paris-Dili, IRD éditions-Secretaria de Estado da Arte e Cultura, 2023, pp. 89-90 (accès libre : licence CC-BY-NC).

Facal G., "Aliansa entre ema no entidade seluk", in Guillaud D., Rappoport D., Koli Kali (de Sousa Araújo J.), Comacose L., Kau Sahé (Lopes J.), dir., *Lian Rama Hana. Istórias lian no knananuk Atauro* [La voix des arcs. Récits et chants de l'île d'Atauro (Timor-Leste)], Paris-Dili, IRD éditions-Secretaria de Estado da Arte e Cultura, 2023, pp. 100-101 (accès libre : licence CC-BY-NC).

Facal G. éd., *Current Electoral Processes in Southeast Asia. Regional Learnings*, Bangkok : IRASEC, Les Carnets de l'IRASEC, 2023, n° 43, six chapitres, 90 p., <https://www.irasec.com/Current-Electoral-Processes-in-Southeast-Asia-Regional-Learnings-3455>.

Facal G. & Desmoulière R. (dir.), Dossier « Autour d'une table ronde », *Archipel*, n° 105, pp. 61-140 (Q2) (accès libre : <https://journals.openedition.org/archipel/3324>).

Facal G. & Samuel J. éd., *Asie du Sud-Est 2023. Bilan, enjeux et perspectives*, Bangkok : Irasec, 460 p.

Facal G. & Samuel, « Avant-propos : diplomaties en ASEAN et relances nationales en demi-teinte », in Facal G. & Samuel J., *Asie du Sud-Est 2023. Bilan, enjeux et perspectives*, Bangkok : Irasec, p. 15-30.

Salem-Gervais N., "Curricular decentralization as an antidote to 'Burmanization'? Including ethnic minorities' histories in Myanmar's government schools (2011-2020)", in Cajani L. and Ting H., *Negotiating Ethnic Diversity and National Identity in History Education*, Palgrave Mcmillan, 2023.

Salem-Gervais N. & Samuel J., 2023, « Langues transnationales en Asie du Sud-Est : amitiés distantes des thaï-lao et indonésien-malais(ien) », in Facal G. et Samuel J., *Asie du Sud-Est 2023. Bilan, enjeux et perspectives*, Bangkok : Irasec, p. 111-134.

Samuel J., "Terminology in Indonesia", in Humbley J. & Warburton K. dir., *History of Terminology*, Amsterdam : J. Benjamin [sous presse].

Articles dans revues à CL (7)

Bastide L., "Migration politics, migrants' politics and labour migrations between Indonesia, Singapore and Malaysia". *Ariscope*, décembre 2023, <https://ari.nus.edu.sg/ariscopes/politicisation-processes-migrant-politics-and-labour-migrations-between-indonesia-singapore-and-malaysia/>.

Cattan N., O. Telle et Vacchiani-Marcuzzo C., « Le mythe de l'exode urbain parisien : quelles mobilités en temps de crise sanitaire ? », *Métropolitiques*, 4 décembre 2023. DOI : <https://doi.org/10.56698/metropolitiques.1978>. (CoP)

Facal G., « Indonésie, l'ancrage d'une centralité en Indo-Pacifique », *Revue Internationale et Stratégique*, 2023, vol. 129, pp. 115-124 (Q4).

Facal G., « Dans les urnes, l'économie pèsera lourd », *Alternatives économiques*, 2023, hors-série n° 128, pp. 60-61.

Gillet O., Daudé É., Gherardi M., Leone F., Komorowski J.-C. (2023), « La Soufrière de Guadeloupe : la population est-elle prête à faire face à une nouvelle crise volcanique ? », *EchoGéo*, 64, <https://doi.org/10.4000/echogeo.25521>, <https://hal.science/hal-04312547>. (CoP)

Gillet O., Daudé E., Saval A., Caron C., Taillandier P., Tranouez P., Rey-Coyrehourcq S., Komorowski J.-C. (2023), "Modeling staged and simultaneous evacuation during a volcanic crisis of la Soufrière of Guadeloupe (France)". *Simulation: Transactions of The Society for Modeling and Simulation*, International Sage publication, <https://doi.org/10.1177/0037549723120999>. (CoP)

Saval A., Minh D.P., Chapuis K., Tranouez P., Caron C., Daudé É., Taillandier P., "Dealing with mixed and non-normative traffic. An agent-based simulation with the GAMA platform". *PLoS ONE*, 2023, 18(3): e0281658. <https://doi.org/10.1371/journal.pone.0281658>. (CoP)

Autres articles (2)

Salem-Gervais N., Spreelung A. et al., "Amendment of the National Education Law and other language-in-education developments following the 2021 military coup in Myanmar" [deux parties], *Myanmar Tea Circle*, 8 mai 2023. (CoP)

Samuel J. & Esposito Andujar A., « Pour la co-production d'une recherche urbaine comparative sur et à partir de l'Asie du Sud-Est », *Cahier des UMIFRE*, 2023-2024, n° 10, p. 37-39. (CoP)

Autres publications, actes de colloques inclus (5)

Gillet O., Daudé É., Saval A., Caron C., Rey-Coyrehourq S., Taillandier P., Tranouez P. (2023), « ESCAPE : Simulation à base d'agents pour l'évacuation de populations lors des situations d'urgence ». JFSMA, Journées Francophones sur les Systèmes Multi-Agents, pp. 118-127, 5-7/07/2023, Université de Strasbourg. (CoP)

Saval A., Bourgeois M., Daudé É., Tranouez P. (2023), « Escape-SG : un jeu sérieux pour mieux préparer les évacuations de masse ». JFSMA, Journées Francophones sur les Systèmes Multi-Agents, pp. 128-131, 5-7/07/2023, Université de Strasbourg. (CoP)

Facal G., Aniello Iannone, Laure Siegel, Ida Fagervold & Nicha Wachpanich, "Legal matters, religious matters: LGBTQ+ rights in Southeast Asia", 9 août 2023, <https://www.9dashline.com/article/legal-matters-religious-matters-lgbtq-rights-in-southeast-asia>. (CoP)

Facal G. & Estrelita Gloria T., "From Social Regulation to Social Movements: International network in organizing the ALTERSEA Conference", *Kyoto Review of Southeast Asia*, 2023, <https://kyotoreview.org/issue-34/from-social-regulation-to-social-movements-international-network-in-organizing-the-altersea-conference/>. (CoP)

Facal G., "Foreword", *Current Electoral Processes in Southeast Asia. Regional Learnings*, Irasec, Bangkok, Les Carnets de l'Irasec, n° 43, pp. 9-10.

Publications de l'UMIFRE

Facal G. & Samuel J. éd., *Asie du Sud-Est 2023. Bilan, enjeux et perspectives*, Bangkok : Irasec, 460 p.

Facal G. éd., *Current Electoral Processes in Southeast Asia. Regional Learnings*, Bangkok : Irasec, Les Carnets de l'IRASEC, 2023, n° 43, six chapitres, 90 p., <https://www.irasec.com/Current-Electoral-Processes-in-Southeast-Asia-Regional-Learnings-3455>.

Veilleux A., *Économie politique du cannabis en Thaïlande*, Bangkok : Irasec ; Les Notes de l'Irasec, n° 18, 15 p., <https://www.irasec.com/no18-Economie-politique-du-cannabis-en-Thaïlande>.

Remarque sur les publications de l'Unité

Le temps éditorial est lent en raison de processus visant à garantir la qualité scientifique des publications : évaluations internes et externes, travail de révision et de correction. Ce processus couvre entre six et plus de douze mois selon les cas, voire plus. Douze chantiers éditoriaux ouverts en 2023 ou antérieurement étaient encore en cours au 31 décembre de l'année et devraient parvenir à leur terme en 2024.

D.2 FORMATION

D.2.1 <u>BIBLIOTHEQUE DE RECHERCHE</u>		
Nombre de places assises et surface	Pas de local dédié, Une à deux places disponibles, selon présence des chercheurs	
Nombre approximatif de volumes, périodiques vivants, documents, manuscrits, autres	Environ 3 000 imprimés (ouvrages, périodiques)	
Fréquentation	Nombre d'inscrits	Sans objet
	Fréquentation annuelle	Sans objet

Commentaires du tableau ci-dessus (spécificités et atouts de la bibliothèque ; améliorations éventuelles à apporter, etc.) :

La bibliothèque de l'Irasec n'est pas à proprement parler ouverte au public, néanmoins l'Unité souhaite répondre aux quelques demandes qu'elle reçoit, et accueillir et accompagner au plan documentaire les chercheurs et étudiants qui se présentent. À cet effet, les travaux de réaménagement décidés et financés à l'automne 2023 ont pour but de dégager de la place pour d'éventuels lecteurs : ajout d'un poste de travail non affecté dans un espace commun ; création d'une salle de réunion susceptible d'accueillir jusqu'à huit personnes.

En matière de périodiques, l'Unité a souscrit un abonnement électronique à plusieurs publications de presse destinées à nourrir les contributeurs à sa publication annuelle *L'Asie du Sud Est. Bilan, enjeux et perspectives* :

asia.nikkei.com, malaysiakini.com (versions anglaise, malaisienne, mandarine et tamoule), *Tempo.co* (versions anglaise et indonésienne), *thediplomat.com, thejakartapost.com*.

D.2.2 ACTIVITES DES POST-DOCTORANTS ET DOCTORANTS

Nom Prénom	Etablissement et Dépt. ou Unité de recherche d'origine (Pays)	Thématiques de recherche	Participation à la vie scientifique de l'UMIFRE (organisation d'évènements, etc.)
POSTDOCTORANTS			
CEBEILLAC Alexandre	Institut Pasteur de Paris	Risque vectoriel, projet coordonné par E. Daudé, Axe 5 - Sociétés, environnement, changement climatique	Production d'un article en co-écriture avec Éric Daudé (2023), « Mobilité et diffusion des épidémies ». In Vallée J. éd., <i>Mobilité quotidienne et santé</i> , chap. 2, pp. 7-47, ISTE Group éd. https://hal.science/hal-04184046

Commentaires du tableau ci-dessus :

D.2.3 ACTIONS DE FORMATION

1. École « d'hiver » de l'Irasec

Depuis 2022, l'Irasec organise chaque année une « école d'hiver » en sciences sociales et humaines, en collaboration avec plusieurs universités et centres de recherche ou instituts français et sud-est asiatiques, avec pour objectif, outre la formation de niveau doctoral, de stimuler le discours et l'échange en matière de recherche en sciences humaines et sociales en Asie du Sud-Est. Ces écoles d'hiver veulent promouvoir une recherche comparative et régionale, faciliter l'interaction des étudiants et promouvoir la cotutelle et la cosupervision de thèses pour les chercheurs en début de carrière en Asie du Sud-Est, en particulier ceux qui manifestent un intérêt pour une poursuite d'études en France. Il s'agit d'un projet structurant au niveau de l'Unité, associant plusieurs membres de l'équipe, ainsi que des partenaires sud-est asiatiques et français, et dont la thématique est définie annuellement, en fonction des moyens humains propres dont dispose l'Unité.

L'IRASEC donc a organisé fin 2023 sa deuxième « école d'hiver » en sciences humaines et sociales. Ce stage de préparation et d'accompagnement aux études doctorales, avec l'anglais pour langue principale d'échange, était consacré à la question migratoire en Asie du Sud-Est, sous l'intitulé « Transnational Migrations in Southeast Asia. Spatial Mobilities in a Regional Perspective » (TRIMSEA). L'école s'est tenue du 27 novembre au 9 décembre 2023 et a accueilli 18 étudiants. Les activités ont été organisées à Bangkok puis à Kuala Lumpur, car du point de vue des deux types de migration que sont celles des travailleurs et des réfugiés, la Malaisie et la Thaïlande offrent des contrastes et des parallèles, qui permettent d'explorer l'interaction entre le travail, la migration et l'incorporation politique, économique et sociale, dans diverses configurations. En tant que principaux centres économiques de leurs pays respectifs et avec leurs marchés du travail florissants, Kuala Lumpur et Bangkok offrent de nombreuses possibilités de travail sur le terrain pour observer ces phénomènes au sein de ces deux nations.

TRIMSEA a été conçu pour les chercheurs en début de carrière – en particulier étudiants en fin de master et en début de doctorat – souhaitant explorer la dynamique de la mobilité humaine en Asie du Sud-Est et au-delà, sous l'angle des sciences sociales. Cette école d'hiver a plongé les étudiants dans les débats les plus récents dans le domaine des études sur les migrations, les dotant d'outils théoriques et méthodologiques pour étudier les migrations et améliorer leurs propositions de recherche. Un aspect central du programme a consisté à initier les étudiants aux activités de terrain liées aux études sur les migrations. TRIMSEA entendait donc déchiffrer la diversité des migrations en Asie du Sud-Est, à travers le prisme des différents types de migration et a voulu le faire d'un triple point de vue épistémologique, théorique et méthodologique. Dans ce contexte, TRIMSEA visait à déclencher une coproduction de connaissances entre et avec des chercheurs basés dans des universités d'Asie du Sud-Est et françaises, pour répondre à des questions telles que : quelles sont les spécificités des migrations en Asie du Sud-Est ? Comment s'inscrivent-elles dans les corpus de connaissances établis sur les migrations, à l'échelle mondiale ? Ces réflexions ont été menées en ayant conscience des écueils des *area studies*, qui supposent de problématiser à la fois l'inscription spatiale et l'historicité des migrations régionales.

Direction :

- Scientifique et pédagogique : Loïs Bastide
- Logistique et générale : Jérôme Samuel

Principaux partenaires de l'IRASEC (cofinanceurs signalés par un astérisque) :

- France : CNRS-SHS*, Institut Convergence Migrations*, SCAC de Bangkok*, Kuala Lumpur* et Manille*
- Malaisie : Faculty of Built Environment (Universiti Malaya, Kuala Lumpur)
- Singapour : Asian Research Institute (National University of Singapore)
- Thaïlande : Institute of Asian Studies et Faculty of Political Science* (Chulalongkorn University, Bangkok)

Participants et encadrants

- Les participants, de niveau M2 et doctoral, étaient originaires de Birmanie (2), France (2), Inde (1), Italie (1), Indonésie (1), Malaisie (1), Nigéria (1), Philippines (3), Thaïlande (4) et Vietnam (2). Ils étaient issus d'établissements birman (1), français (2), indien (1), indonésiens (2), italien (1), malaisien (1), philippins (3), taiwanais (1), thaïlandais (5), vietnamien (1)
- L'encadrement été assuré par
 - o des chercheurs du CNRS (2)
 - o des enseignants-chercheurs des universités Panthéon-Sorbonne (1), Chulalongkorn (5), Malaya (3), des Philippines à Diliman (1), du BRIN (1)⁶
 - o des professionnels du secteur : bureaux de l'OMI à Bangkok (1) et Kuala Lumpur (1), du CICR à Bangkok (2) et professionnels issus d'ONG malaisiennes (2)

2. Cycle de séminaires de formation à la recherche et à l'écriture scientifique (en anglais)

Au cours de l'année, N. Salem-Gervais a animé une série de 12 ateliers de formation thématiques, à destination d'étudiants et de jeunes chercheurs birmans. Cette série d'ateliers visait à nourrir un ouvrage portant sur le système éducatif birman post-2021, publié par l'Irasec, dans le cadre d'un projet financé par le Konrad Adenauer Stiftung (KAS) et en partenariat avec le Institute of Human Rights and Peace Studies (IHRP, Mahidol University). L'ouvrage est actuellement en cours de finalisation, parution prévue juillet 2024.

Au-delà des aspects scientifique et de formation, cette activité et son organisation pratique ont posé la question de la recherche en contexte difficile (celui de la Birmanie post-coup d'État du 1^{er} février 2021) : formes de sa mise en œuvre, protection des chercheurs et de leurs sources, modalités de l'accompagnement financier du projet (les auteurs et formateurs sont rémunérés).

3. Cycle de séminaires de formation à la recherche et à l'écriture scientifique (en anglais)

L'Irasec inclut une partie de ses activités éditoriales dans le cadre de la formation à la recherche, en incitant ses anciens boursiers à proposer à la publication les travaux issus des terrains menés grâce au financement de l'Unité (deux bourses de terrain annuelles @ 3 000 €). La majorité des manuscrits soumis par ces chercheurs juniors nécessitent d'importants réaménagements auxquels l'équipe éditoriale travaille en collaboration étroite avec les auteurs et cela impose des délais éditoriaux beaucoup plus longs que pour les autres publications.

Parmi ces publications, Veilleux 2023 (voir *supra*) et quatre textes en cours de d'édition, pour une publication 2024 (voir *infra* F.2).

D.2.4 ALUMNI DE L'UMIFRE

Affectations, instances de contact, réseaux sociaux, réunions, etc.

Nom Prénom	Année affectation	Institution/Université autres	Poste Chercheur/enseignant
Allès Delphine	2017-18	Inalco	Ens.-chercheuse (PU)
Baffie Jean	2014-16	IrAsia, Marseille	Chercheur CNRS (DR) à la retraite
Bouté Vanina	2012-14	EHESS	Ens.-chercheuse (DE)
Brac de la Perrière	2014-16	CNRS Case, Paris	Chercheuse (DR)
Cabasset Christine	2018-22	U.C. Lille, Sciences Po Lille	Ens.-chercheuse (non titul.)

⁶ Badan Riset dan Inovasi National, Indonésie, Institut National de la Recherche et de l'Innovation.

Culas Christian	2008-11	CNRS, Ho Chi Minh ville	Chercheur (DR)
Degrave Jean Marc	2014-16	U. Aix-Marseille, IrAsia	Ens.-chercheur (MCF HDR)
De Mersan Alexandra	2017-19	Inalco	Ens.-chercheuse (MCF)
Dovert Stéphane	2001-04	MEAE	COCAC
Esposito Andujar Adèle	2019-22	CNRS, Géographie-Cités	Chercheuse (CR)
Fau Nathalie	2011-14	U. de Paris, CESSMA	Ens.-chercheuse (MCF HDR)
Faure Guy	2004-08	IrAsia	Chercheur à la retraite (DR)
Formoso Bernard	2013-14	Université Montpellier	Ens.-chercheur (PU)
Guillou Anne	2015-18	CNRS, LESC (U. Nanterre)	Chercheur (CR)
Ivanoff Jacques	2008-12	CNRS, Mus. Nat. d'Hist. Nat.	Chercheur (CR)
Jammes Jérémy	2010-14	Sciences Po Lyon, IAO	Ens.-chercheur (PU)
Jetin Bruno	2013-15	U. de Brunei, Inst. of Asian Studies	Chercheur
Lafaye de Micheaux Elsa	2014-16	U. Rennes 2	Ens.-chercheuse (MCF HDR)
Leveau Arnaud	2006-10	Airbus, Singapour	Consultant
Luquin Elisabeth	2021-23	Inalco	Ens.-chercheuse (MCF)
Madinier Remy	2008-11	CNRS, IAO (Lyon)	Chercheur CR
Mellac Marie	2014-15	U. de Bordeaux, UMR Passages	Ens.-chercheuse (MCF)
Peyvel Emmanuelle	2020_22	U. Lyon 2	Ens.-chercheuse (MCF)
Pesses Abigael	2014-18	CASE, Paris	Chercheuse associée
Pholsena Vatthana	2011-13	NUS, Singapour	Chercheuse CNRS (CR)
Renneson Stéphane	2017-19	CNRS, LESC (U. Nanterre)	Chercheur (CR)
Robinne François	2012-16	CNRS, IAO (Lyon)	Chercheur (DR)
Tran Claire	2016-21	U. de Paris, CESSMA	Ens.-chercheuse (MCF)
de Treglodé Benoît	2008-12	IRSEM, Paris	Chercheur (DR)

Du fait de la taille modeste du monde de la recherche en sciences humaines et sociales sur l'Asie du Sud-Est, la plupart de chercheurs se connaissent et le réseau des anciens de l'UMIFRE fonctionne de façon purement informelle

E PARTICIPATION A LA POLITIQUE D'INFLUENCE DE LA FRANCE

E.1 MODALITES DE TRAVAIL AVEC L'AMBASSADE ET LE DEPARTEMENT

Contacts avec la chancellerie, SCAC/Institut français, etc. Participation aux réunions de service et conseils d'influence, etc. Nombre et références des ND rédigées dans l'année.

Le directeur de l'Irasec et, en son absence, le directeur-adjoint, participent aux réunions hebdomadaires des chefs de service de l'ambassade ainsi qu'aux réunions extraordinaires telles que séminaires stratégiques notamment.

L'Irasec répond aux commandes émanant de la chancellerie et à l'élaboration du calendrier de activités et manifestations de l'« équipe France » à Bangkok.

L'Irasec organise régulièrement et sur budget propre des manifestations en coordination avec les programmes et les besoins de l'Ambassade. En 2023 : journée d'étude « Social Innovation in Southeast Asia: From Control of Change to Socio-Ecological Transformation », 1^{er}-2 novembre, Irasec-Mae Fah Luang University (Asian Research Center for International Development & School of Social Innovation), Chiang Rai, dans le cadre de et sous le label « Année de l'Innovation ».

Le directeur de l'Irasec participe aux réunions annuellement organisées en France :

- Journée des DU InSHS (CNRS)
- Journée des DU de l'étranger (CNRS)
- Conseil scientifique et stratégique des UMIFRE (CNRS-MEAE)

E.2 ACTIONS DE DIFFUSION ET DE COMMUNICATION GRAND PUBLIC

E.2.1 EVENEMENTS / COLLOQUES / DEBATS / EXPOSITIONS / ARTICLES / FILMS / ETC. (CALENDRIER DE L'ANNEE ECOULEE, NOMBRE DE PARTICIPANTS, PARTENAIRES, ETC.)

- G. Facal, Présentation « Dynamiques de développement de la société autochtone Kanekes (Badui), Java Ouest », dans le cadre de la Journée Indonésie, INALCO, Paris, 12 décembre.

- G. Facal, Médiation scientifique en contexte éducatif : présentation du métier d'anthropologue et de l'enquête de terrain à des élèves de niveaux collège et lycée, école coranique Ukhuwah Islamiyah, Serang, Indonésie, 15 juillet.

- J. Samuel, conférence à la National Gallery Singapore : « Haryadi Suadi and Javanese Reverse Glass Painting. », dans le cadre de l'exposition "The Neglected Dimension. Ahmad Sadali, A.D. Pirous, Haryadi Suadi & Arahmaiani. Public généraliste. 25 personnes. Singapour, 19-20 juillet.

E.2.2 SITES INTERNET / RESEAUX SOCIAUX / BLOGS, ETC.

L'Irasec est présent en ligne à travers les outils suivants :

www.irasec.com

[Facebook Irasec](#)

[Twitter Irasec](#)

[Chaîne Youtube Irasec](#)

E.2.3 PRESENCE DANS LES MEDIAS LOCAUX / NATIONAUX / INTERNATIONAUX (INTERVIEWS, ARTICLES, TRIBUNES ETC.)

- L. Bastide, invité du journal du soir, 28 août 2023, TNTV, Tahiti.
- G. Facal, « En Indonésie, le non-alignement guidé par les intérêts des élites nationales », Les enjeux internationaux, France Culture, 31 mars, <https://www.radiofrance.fr/franceculture/podcasts/les-enjeux-internationaux/en-indonesie-le-non-alignement-guide-par-les-interets-des-elites-nationales-9556851>.

E.3 RAYONNEMENT DE LA RECHERCHE

<u>E.3.1 PARTENARIATS AVEC LES UNIVERSITES LOCALES ET DES PAYS DE LA ZONE DE COMPETENCE</u>	
<i>Décrire les projets ou actions mis en place et les résultats de l'année écoulée.</i>	
<i>PAYS/Nom(s) du (des) partenaire(s)</i>	<i>ACTIVITE (objet, durée, financements, résultats...)</i>
Indonésie Badan Riset dan Inovasi Nasional, Jakarta (Institut de la Recherche et de l'Innovation Nationale, Jakarta)	L. Bastide : Research fellow mise en œuvre du projet de recherche « Re-politicising transnationalism: migrant women and migrant politics between Indonesia, Malaysia, and Singapore ». - Activités : recherche et publication - Projet : Soumission d'un ouvrage collectif dirigé par Loïs Bastide et Nawawi Asmat sur les migrations de retour en Indonésie, chez Springer.
Laos Institut Pasteur	O. Telle : Projet Ecomore 2 : Mieux comprendre l'impact environnemental des activités économiques humaines et leur lien possible avec l'émergence de maladies infectieuses en Asie du Sud-Est. Un article associant O. Telle et des chercheurs de l'Institut Pasteur est en cours de publication.
Malaisie Dep. of Built Environment, Universiti Malaya (Kuala Lumpur)	L. Bastide : Visiting senior research fellow à la Faculty of Built Environment. - Activités: - mise en œuvre du projet de recherche « Re-politicising transnationalism: migrant women and migrant politics between Indonesia, Malaysia, and Singapore ». Co-organisation (semaine de Kuala Lumpur) de l'école d'hiver 2023 TRIMSEA (27 novembre-9 décembre 2023) ; mise à disposition de locaux et d'enseignants conférenciers.
Philippines, organisé par université de Montréal et Third world center studies-UP Diliman	G. Facal : - Intervention "Process-based methodological choices: inhospitable fieldwork / participatory fieldwork", école d'été Southeast Asia and Research Methodologies: Exploration and Challenges, University of the Philippines, Manille, 6 juillet. - Préfiguration d'un partenariat pour l'organisation d'une école d'été, intitulée « Indopacific strategies in Southeast Asia », avec Udem et CPG, Faculté de droit, Thammasat University, 19-27 juin 2024.

Singapour Asia Research Institute, National University of Singapore	L. Bastide : Visiting senior research fellow. Activités : - Mise en œuvre le projet de recherche « Re-politicising transnationalism: migrant women and migrant politics between Indonesia, Malaysia, and Singapore ». - Préparation d'un dépôt de projet ERC Synergy grant avec Brenda Yeoh, Pr à la NUS.
Singapour National University of Singapore	O. Telle : Projet Space, sur financement National Research Fundation, Singapore.
Thaïlande Kasetsart University, Mahidol Tropical Medecine	O. Telle : Health DEEP: International Research Laboratory. Plusieurs projets sont au cœur de cette collaboration Irasec et le laboratoire Health DEEP dont le chercheur est membre associé. Ces projets réunissent le CNRS et les universités de Mahidol et Kasetsart : projets SPACE et MITI One Urban Health. Plusieurs évènements seront co-organisés en 2024.
Thaïlande, U. Chulalongkorn	Mise en place d'un MoU Irasec-Faculty of Political Science, signature le 12 juillet, directeur de l'Irasec (Jérôme Samuel)- doyen de la faculté (Prof. Dr. Prakorn Siriprakob) en présence des PDG du CNRS (Antoine Petit) et président de l'Université Chulalongkorn (Prof. Dr. Bundhit Eua-arporn). Co-organisation (semaine de Bangkok) de l'école d'hiver 2023 TRIMSEA (27 novembre-9 décembre 2023) ; mise à disposition de locaux, d'enseignants conférenciers, organisation des sessions de terrain.
Thaïlande, U. Mae Fah Luang University de Chiang Mai	Co-Organisation avec Mae Fah Luang University de Chiang Mai (Asian Research Center for International Development & School of Social Innovation) des journées d'études "Social Innovation in Southeast Asia: From Control of Change to Socio-Ecological Transformation", 1 ^{er} -2 novembre.
Thaïlande, Indonésie. Institute of Human Rights and Peace Studies (IHRPS), Mahidol University, partenariat avec la Faculté de droit d'Universitas Indonesia	G. Facal : Membre du comité de selection pour Research Grants Programme 2023, Strengthening Human Rights and Peace Research and Education in ASEAN/Southeast Asia Programme (SHAPE-SEA). Sélection de 10 lauréats, et monitorat de deux équipes lauréates.

E.3.2 PARTENARIATS AVEC DES UNIVERSITES OU LABORATOIRES FRANÇAIS, EUROPEENS OU INTERNATIONAUX

Décrire les projets ou actions mis en place et les résultats de l'année écoulée.

<i>PAYS/Nom(s) du (des) partenaire(s)</i>	<i>ACTIVITE (objet, durée, financements, résultats...)</i>
IRL HealthDEEP (dir. Serge Morand)	O. Telle est membre associé de l'IRL HealthDEEP (CNRS, Kasetsart U., Mahidol U.) lancée en juillet 2023 et implantée dans les locaux de Kasetsart U. (Bangkok). Accueil physique d'O. Telle dans ces locaux.
France, Géographie-cités	O. Telle : Développement du projet One Urban Health (financement MITI).
Moyen-Orient, Proche-Orient, Egypte, Soudan, Amériques. Groupement inter-UMIFREs	G. Facal : Membre du comité de sélection inter-UMIFRE des bourses de recherche en islamologie, MEAE.

E.3.3 PERSONNALITES D'ENVERGURE INVITEES SUR LE BUDGET DE L'UMIFRE OU SUR AUTRES BUDGETS

—

E.3.4 MISSIONS DE L'EQUIPE DE RECHERCHE EN DEHORS DU PAYS DE LOCALISATION (DIRECTION, CHERCHEURS)

MISSIONS HORS PAYS DE LOCALISATION

<u>Pays!/Nom(s) de la (des) institutions(s) visitée(s)</u>	<u>Activités, objet, durée, etc.</u>
Canada	G. Facal, 5 et 6 octobre « L'Indonésie en Indo-Pacifique – Des caps établis mais une feuille de route changeante », Colloque « Réalités plurielles de l'Indo-Pacifique », Chaire de recherche en études indo-pacifiques, Université Laval.
Indonésie	L. Bastide Nombreuses missions de terrain en Indonésie pour un total cumulé de trois mois.
Indonésie	G. Facal, juillet - Terrain de recherche sur la société Kanekes, Banten. - Réunions de travail à Universitas Indonesia et Institut Pertanian Bogor.

Japon	J. Samuel, 23 septembre-3 octobre - Mission de recherche documentaire (peinture sous verre indonésienne) auprès de la Tama Art University (Tokyo) et du musée Municipal de Hamamatsu. - Conférences à l'Institute for Advanced Studies in Asia (U. de Tokyo) et à la Maison franco-japonaise de Tokyo.
Japon	G. Facal, 10-11 octobre "Cross sectoral dialogue as condition for popular sovereignty? Successes and obstacles in the Kanekes Indonesian indigenous society", Conférence de l'IRN Sustain Asia, "Growth and Environment in Asia", Maison franco-japonaise de Tokyo.
Malaisie	L. Bastide Missions ponctuelles et répétées de coopération à Kuala Lumpur (Universiti Malaya)
Malaisie	J. Samuel, 11-14 mai Mission de coopération et de coordination préparatoire à l'école doctorale d'hiver 2023, à Kuala Lumpur (Universiti Malaya et Ambassade de France / SCAC).
Malaisie	J. Samuel, 18-19 octobre Participation aux Assises Franco-Malaisiennes de la Recherche et de l'Enseignement Supérieur.
Malaisie	L. Bastide, 3-9 décembre Direction de l'école doctorale d'hiver TRIMSEA, Kuala Lumpur.
Malaisie	J. Samuel, 3-9 décembre Coordination de l'école doctorale d'hiver TRIMSEA, Kuala Lumpur.
Malaisie	G. Facal, 15 décembre - modération de la table ronde « Wage inequality and precarious Asia », colloque « New Labor Regimes in Southeast Asia », Penang. -organisation de la table ronde « Transnational labour and labour norms », colloque « New Labor Regimes in Southeast Asia », Penang.
Philippines	J. Samuel, 19-22 avril - prise de contact Ambassade de France et avec la doyenne et enseignants-chercheurs du College of Social Sciences and Philosophy/ - Conférence en sociolinguistique, University of the Philippines, Diliman, Manille.
Philippines	G. Facal, 3-7 juillet Participation à une école doctorale, University of the Philippines, Diliman, Manille, voir partenariats <i>supra</i> .
Singapour	Telle O., Mise en place des études épidémiologiques, analyse des mobilités journalières (2020-2022) et élaboration des réseaux de mobilités associés ; deux semaines.
Singapour	J. Samuel, 19-20 juillet - Conférence à la National Gallery Singapore, dans le cadre de l'exposition "The Neglected Dimension. Ahmad Sadali, A.D. Pirous, Haryadi Suadi & Arahmaiani. Public généraliste. 25 personnes. - Réunion de travail avec Peter Schoppert, directeur de NUS Press : projets de co-publications.

F PROSPECTIVE (2-3 PAGES)

Quelques remarques s'imposent concernant les **moyens humains** mis à la disposition de l'Unité.

La petite taille de l'Irasec est un obstacle à son développement et ne permet, même lorsque l'Unité est « bien » dotée en personnel de recherche au regard des ses effectifs habituels, comme elle l'a été ces dernières années, de couvrir que très imparfaitement la région Asie du sud-est. Or les défis scientifiques posés par une région aussi riche, aussi cruciale que l'Asie du Sud-Est, tant au plan géostratégique, économique, environnemental qu'humain, la diversité remarquable de cette région, font que cinq ou six chercheurs ne couvrent que très imparfaitement cet ensemble. De plus, l'implantation principale de l'Unité à Bangkok, pour légitime qu'elle soit (importance de la métropole et de son réseau universitaire, ancienneté et constant soutien du poste, forte présence des agences de Nations Unies, etc.), n'en est pas moins décentrée par rapport au *hub* de recherche et d'enseignement supérieur qu'est Singapour et aux pôles de développement plus dynamiques que constituent le Vietnam ou l'Indonésie.

Par ailleurs, on a souligné les problèmes posés, en termes de stratégie scientifique, par le *turn over* élevé des chercheurs CNRS ou MESR : avec une présence maximale de trois années pour les agents CNRS et de deux pour les enseignants-chercheurs délégataires, ces derniers généralement tournés vers l'acquisition de données de terrain, il est difficile de mener une politique de recherche de long et même de moyen terme. À ce égard, l'Umifre répond parfaitement à sa vocation d'UAR mais peine à ressembler à une véritable UMR, d'où la question : est-il pertinent de parler de stratégie scientifique, lorsque l'Unité, sa direction, ses membres ont si peu de moyens pour agir au-delà du court ou du (très) moyen terme ?

Sur un autre plan, l'absence de demandes d'accueil en délégation pour l'année 2023-2024 et le petit nombre de demandes les années précédentes, le taux de pression assez élevé, donc la sélectivité, pour ces demandes, laisse penser qu'on ne pourra accroître les effectifs de manière satisfaisante en comptant sur un apport de ce type. Il en va différemment des accueils en affectation (agents CNRS), mieux dotés en nombre de postes et pour lesquels il faut continuer, comme on le voit avec l'arrivée récente de deux géographes de la santé sans attache préalable avec l'Asie du Sud-Est, à envisager une approche plus disciplinaire qu'aréale, le vivier aréaliste des chercheurs titulaires étant trop restreint.

Il faudrait donc envisager la présence d'un troisième chercheur contractuel MEAE, dégagé au moins en partie des soucis administratifs et éditoriaux portés par les directeur et directeur-adjoint, qui permettrait non seulement de renforcer significativement les moyens humains de recherche, mais aussi de les stabiliser, puisque les chercheurs MEAE ont la possibilité de rester jusqu'à quatre ans en poste. Le profil et l'implantation d'un chercheur supplémentaire pourrait être non fléché de manière à offrir une activité maximale et, dans un futur très proche, il viendrait par exemple s'ajouter aux demandes à venir d'un chercheur de l'Unité (Oliver Telle), dans le cadre strict de l'initiative One Health pour une implantation vietnamienne, indonésienne, philippine ou singapourienne et pour une durée plus courte.

F.1 STRATEGIE SCIENTIFIQUE A MOYEN ET LONG TERME (EVOLUTION DES AXES DE RECHERCHE, NOUVELLES ACTIVITES SCIENTIFIQUES PROGRAMMEES OU ENVISAGEES, ETC.)

Compte tenu des éléments développés ci-dessus, la stratégie scientifique à moyen et long terme ne peut dépendre de la seule Unité et pourrait faire l'objet d'une réflexion approfondie avec les tutelles, et replacée dans une perspective sensiblement plus longue que les deux à quatre années maximum d'une affectation, avec le risque toujours présent que réduire l'éventail des thématiques éligibles à un recrutement ou une affectation à l'Unité risque de tarir le vivier. À titre personnel, je pense qu'il faut acter la vocation d'UAR de l'Unité et laisser très ouvert, comme il l'est actuellement, l'éventail des thématiques de recherche portées par les candidats à l'affectation, mais rallonger la durée

d'affectation pour permettre la mise en place de programmes et d'action de recherche plus pérennes et, partant, un meilleur enracinement de l'Unité auprès des différents partenaires de recherche sud-est asiatiques.

En matière d'activités scientifiques, l'expérience des écoles doctorales tenues en 2022, 2023 et en préparation pour 2024, la diversité de publics intéressés (profils, disciplines, nationalités), leur satisfaction aussi, la richesse des échanges nourris par les contenus autant que par le décentrement imposé aux étudiants sommés de s'intéresser à leurs voisins et d'envisager la recherche dans une perspective comparatiste, multilatérale et sud-est asiatique, plutôt que stato-centrée et simplement bilatérale franco-X, tout cela laisse penser que la formule fait mouche, et elle sera reproduite dans les années à venir. C'est une entreprise innovante et, on l'a dit plus haut, susceptible d'impliquer la participation de la plupart des membres de l'Unité, ce qui en fait une action structurante par nature.

F.2 CALENDRIER PREVISIONNEL DES EVENEMENTS SCIENTIFIQUES ET DE CULTURE SCIENTIFIQUE

Manifestations scientifiques

- Journée d'études « Brokerage, migration routes, and human mobilities », Irasec-NUS, Singapour, 18-19 janvier 2024,
- Journée d'études « One Urban Health », IRASEC-IRL HealthDEEP, CNRS Create (journée spéciale CNRS), Olivier Telle, Serge Morand, 29-30 Janvier 2024
- Symposium « Private patronage in modern & contemporary Southeast Asian Art Ecologies & Art Histories 20th-221th Centuries », Irasec-U. Silpakorn, keynote speech Nathalie Heinrich (CNRS), Bangkok, 24 février 2024,
- Conférence « Alternative life projects in rural Southeast Asia : Reflecting on post-development through a study of diverse emplaced collectives », Irasec-U. de Chiang Mai-EFEO, Chiang Mai, juin 2024,
- « Climate change and Health », CNRS Create (journée spéciale CNRS), Bangkok, 2 octobre 2024 (avec Ambassade de France à Bangkok)
- Séminaire « Road safety in Southeast Asia : Discussing the risks in a comparative perspective », Bangkok, 17 octobre 2024 (avec Ambassade de France à Bangkok)

Formations

- "Southeast Asia at the Heart of Indo-Pacific Strategies", Bangkok, 19-27 juin, Université Thammasat, avec Université de Montréal (CÉRIUM et CETASE), German-Southeast Asian Center of Excellence for Public Policy and Good Governance.
- "Sustainable Development Studies in Southeast Asia" (SUDSSEA), Bangkok-Manille, 25 novembre-7 décembre, avec Faculté de Sociologie et d'Anthropologie, Université Thammasat et Center for Integrative and Development Studies, University of the Philippines.

Publications en cours, parutions prévues 2024

Série Asie du Sud-Est

- G. Facal & J. Samuel éd., *Asie du Sud-Est. Bilan, enjeux et perspectives 2024*, mars 2024

Série Notes de l'Irasec

- C. Baills, « Pouvoir et médiatisation. Rituels de résistance et guerre psychologique en contexte birman de révolution », juillet 2024 *

Série Carnets de l'Irasec

- C. Jaquet éd. *Defiance, civil resistance and experiences of violence under military rule in Myanmar*, juin 2024
- N. Salem-Gervais dir. *The Myanmar education landscape after the 2021 military coup*, juin 2024

- J. Sendra & P. Kantasorn, *Tourism et Covid en Asie du Sud-Est. De la résilience au changement*, 3^e trimestre 2024 *
- A. Faral & A. Marouen, *Approches locales de la gestion des risques en Asie du Sud-Est*, 3^e trimestre 2024 *
- F.-X. Bonnet, *Geopolitics of Sarborough school*, 4^e trimestre 2024
- M. M'zoughi, *What about rats? Diversity, local practices and relationships in Southeast Asia*, 4^e trimestre 2024

Autres

- M. Franck, N. Lancret & Th. Sanjuan éd. *Lire la ville, éclairer la métropolisation depuis l'Asie du Sud-Est* (volume de travaux en hommage à Charles Goldblum), juin 2024
- J.-P. Poulain dir. *Malaysian Food Barometer*, 3^e trimestre 2024

Co-publications

- M. Picard. Kebalian. *The Dialogic construction of Balinese Identity* (avec NUS Press, Singapour), janvier 2024
- C. Tran éd. *Masters of their own destiny: Asians in the First World War* (avec NUS Press Singapour), 2^e semestre 2024
- C. Tran éd. *Asia's post-pandemic order and integration: Outlook of ASEAN and the Indo-Pacific at crossroads* (avec Routledge), 2^e semestre 2024

F.3 STRATEGIE DE DEVELOPPEMENT DES PARTENARIATS ET DES COFINANCEMENTS

En matière de **partenariats** la direction de l'Umifre souhaite continuer en 2024 et 2025 l'entreprise de diversification conduite en 2023. À l'approfondissement des liens avec UP Dilliman (Manille) viendront s'ajouter des ponts avec un ou plusieurs établissements vietnamiens, dans la perspective éventuelle d'une école d'hiver 2025 en sociolinguistique, consacrée aux langues minoritaires et à laquelle pourraient être associées l'Université de Chang Mai et l'EFEO dans la même ville. Toujours en Thaïlande, divers projets (manifestations, formation) devraient également conduire à des coopérations avec les Universités Thammasat (anthropologie) et Silpakorn (art contemporain).

Les **co-financements** de 2024 devraient être sensiblement les mêmes que 2023 : à côté des projets déposés par les chercheurs de l'Unité (ARN, IRN, PHC, ERC), l'équipe de direction regarde du côté des possibilités offertes localement, auprès des postes de la région et d'un opérateur tel que l'AFD, mais, surtout de structures désireuses de faire appel à l'expertise de l'Irasec en matière de recherche, de publications et de formation, avec lesquelles l'Unité travaille déjà et voudrait aller plus loin (Konrad Adenauer Stiftung, Heinrich Böll Stiftung, Norwegian People's Aid). En 2024, environ 30 % des recettes de l'Umifre devraient provenir de ressources propres.

F.4 EVOLUTIONS A PREVOIR EN TERMES DE RESSOURCES HUMAINES (REPLACEMENTS A PREVOIR, AFFECTATION DE NOUVEAUX CHERCHEURS, PERSONNEL RECRUTE LOCALEMENT, ETC.)

Hormis les départs de deux enseignants-chercheurs délégataires CNRS fin août prochain, aucun mouvement n'est à prévoir en 2024. Pour les prospectives, voir *supra*.

En ce qui concerne les ADL :

- la mission de Mme Bourdier (financement Fondation pour le Droit Continental) prendra fin en 2024 et aucune prolongation n'est prévue, ce qui ramènera à deux le nombre d'ADL.
- Le budget RH 2024 de l'Unité prévoit la revalorisation du salaire de la gestionnaire administrative et comptable, pour la rapprocher du cadre salarial de l'ambassade, ce qui a pour effet mécanique d'alourdir la masse salariale de l'Irasec. Le souhait, de la direction,

comme des ADL et du poste, de régler les niveaux et progression de salaire de l'irasec sur ceux de l'ambassade, ne seront pas tenables longtemps sans un effort financier de la tutelle.

G CONCLUSION

G.1 COMMENTAIRES D'ORDRE GENERAL

G.2 INITIATIVES REUSSIES ET BONNES PRATIQUES A PARTAGER AVEC LES AUTRES DIRECTEURS/DIRECTRICES D'UMIFRE (ECOLES D'ETE, NOUVEAUX MODES DE FINANCEMENT, ETC.)

ANNEXES

#01

Timor-Leste and ASEAN

#02

Sharing Post-coup Experiences

#03

Current Electoral Processes in Southeast Asia - Regional Learnings

#04

*How to protect innovation?
Intellectual property conference*

#05

*Assessing 'Successful' Community Based Research :
How has Knowledge been Co-Produced ?*

#06

(Un)Sustainable Growth and Environment in Asian Territories

#07

Visite de la ministre de l'Enseignement supérieur et de la Recherche

#08

*Social Innovation in Southeast Asia :
From Control of Change to Socio-Ecological Transformation*

#09

*Transnational Migration in Southeast Asia (TRIMSEA)
Spatial Mobilities in a Regional Perspective*

#10

L'Asie du Sud-Est 2023. Bilan, enjeux et perspectives

#11

Économie politique du cannabis en Thaïlande

#12

Téléchargements sur le site internet

#13

Téléchargements sur la plateforme OpenEdition books

#14

Chaîne Youtube de l'IRASEC

Timor-Leste and ASEAN From candidate to next member state ?

Tuesday 28 February 2023 — from 1:30 pm to 3:30 pm

Faculty of Law of Thammasat University - Room 221 (2nd floor)

At the 40th and 41st ASEAN Summits in Phnom Penh in November 2022, the ASEAN leaders agreed in principle to admit Timor-Leste to be the 11th member of ASEAN. Although no date was given yet for the membership, the 2022 decision constituted by far the most significant move since 2011, when Timor-Leste landed its application to the regional organisation.

Since no other application was so carefully scrutinized by ASEAN Secretariat, academics as well as journalists have questioned, throughout the last 11 years, the motivation of Timor-Leste to join the grouping, the “readiness” of the latter, and the potential factors explaining the length of the process and the reluctance of ASEAN countries to let getting in the new member. However, unexpectedly, Cambodia has played a major role in 2022 when the country assumed the ASEAN presidency, while Timor-Leste is now relying on Indonesia, the ASEAN Chair in 2023, to see its application moving forward.

How to interpret this change in ASEAN organisation perception vis-à-vis Timor-Leste application ? What influence or change, if any, Timor-Leste membership would impulse to the regional grouping and to the current status of regional integration ? And more generally in the regional geopolitics marked by the USA-China rivalry and tensions in the South China Sea ?

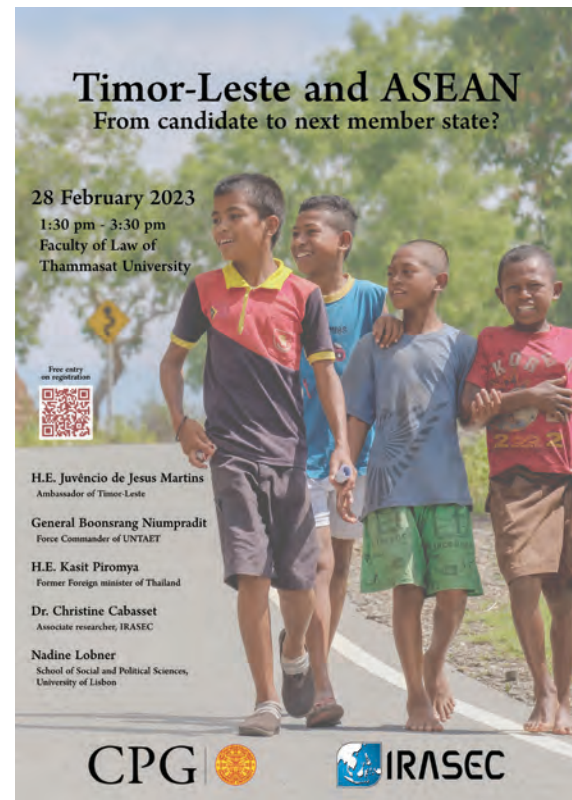

With the participation of :

- H.E. Juvêncio de Jesus Martins (Ambassador of Timor-Leste to Thailand)
- General Boonsrang Niumpradit (Member of the Senate ; former Force Commander of the United Nations Transitional Administration in East Timor)
- H.E. Kasit Piromya (CPG Senior Research Fellow ; former Minister of Foreign Affairs of Thailand)
- Dr. Christine Cabasset (Associate researcher, IRASEC)
- Nadine Lobner (School of Social and Political Sciences, University of Lisbon)

Moderation by Dr. Duc Quang Ly (Project manager, CPG)

Sharing Post-coup Experiences

Tuesday 16 May 2023

14.00-15.30 (UTC+07:00)

Faculty of Arts, Chulalongkorn University

Room 304 - Maha Chakri Sirindhorn Building

The roundtable Sharing Post-coup Experiences aims at shedding light on post-coup Burmese society from three different angles : the designation of otherness inherited of successive nationalist discourses ; the perspective of women, actresses who are playing a central role in the opposition to the junta ; and finally, the artistic resistance scene, which not only expresses the voices of contestation but also contributes to envisioning political alternatives.



IRASEC

Sharing Post-coup Experiences

Tuesday 16 May
14.00-15.30 (UTC+07:00)
Faculty of Arts, Chulalongkorn University
Room 304 - Maha Chakri Sirindhorn (MCS) Building

The roundtable Sharing Post-coup Experiences aims at shedding light on post-coup Burmese society from three different angles: the designation of otherness inherited of successive nationalist discourses; the perspective of women, actresses who are playing a central role in the opposition to the junta; and finally, the artistic resistance scene, which not only expresses the voices of contestation but also contributes to envisioning political alternatives.

Speakers:

- François Robinne** (Institut de Recherches Asiatiques, CNRS - AMU)
Necessary undesirables: The power to name the Other in the negative
- Htet** (Independent researcher)
Visible and invisible roles of Women in pro-democratic movements
- Hnin** (A New Burma)
Creative Resistance

Moderator:

- Wasana Wongsurawat** (Dpt. of History, Faculty of Arts, Chulalongkorn University)

Free entry on registration

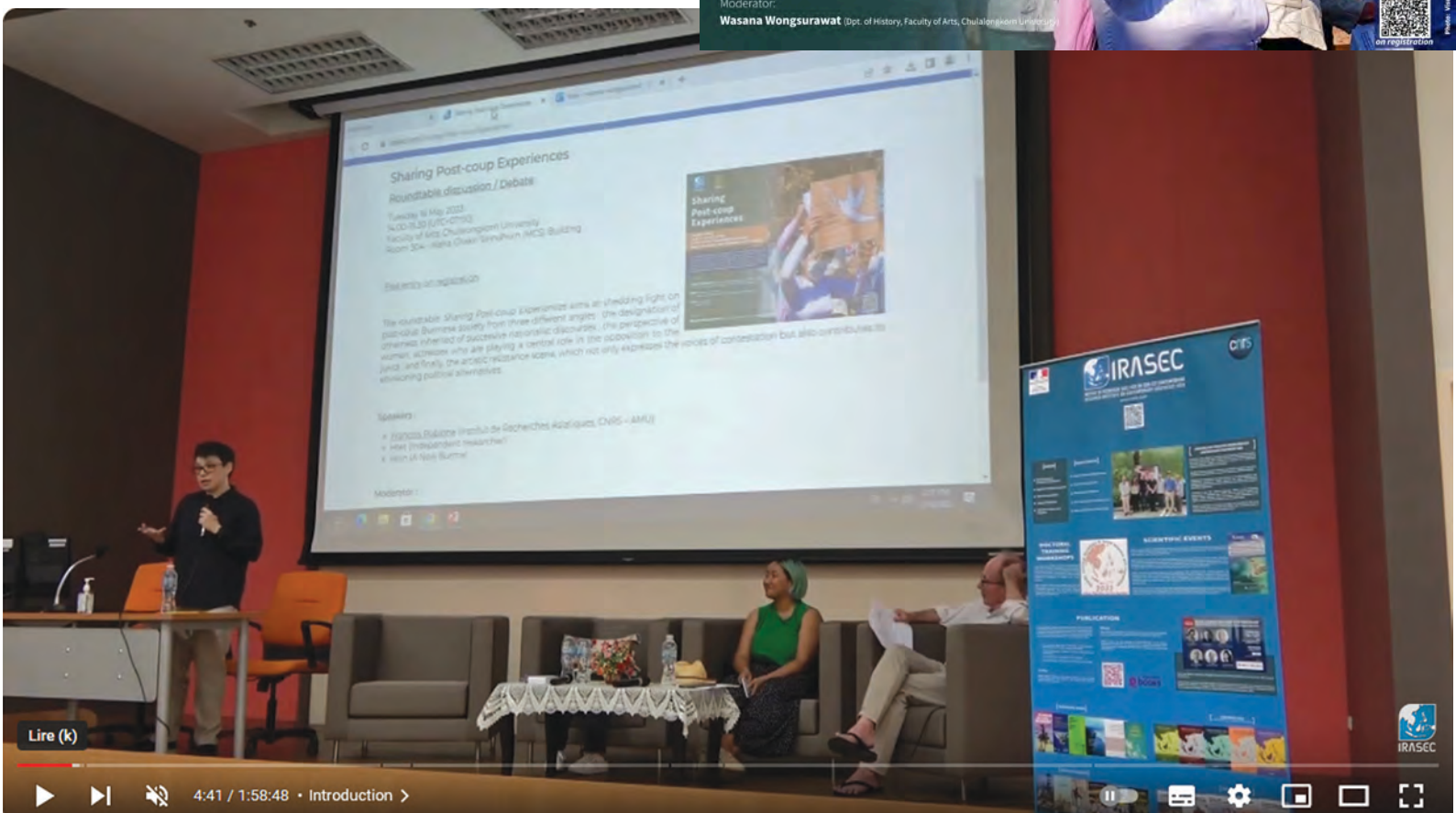

Speakers :

- François Robinne (Institut de Recherches Asiatiques, CNRS – AMU)
- Htet (Independent researcher)
- Hnin (A New Burma)

Moderator :

Wasana Wongsurawat (Dpt. of History, Faculty of Arts, Chulalongkorn University)

Current Electoral Processes in Southeast Asia - Regional Learnings

Monday 22 May 2023

8h30 - 16h00

Faculty of Political Science,

Chulalongkorn university, Bangkok

While Southeast Asia is completing a strong geopolitical sequence and the region remains a strategic area in the relations of influence in the Indo-Pacific, several countries are also focused on electoral agendas and the domestic political dynamics they impel.

The Philippines has seen the holding of a presidential election (May 2022) for which an initial assessment has yet to be made, while the general elections in Malaysia (November 2022) and the presidential one in Timor-Leste (April 2022), followed by the legislative elections in May 2023, open up new dynamics that have yet to be consolidated.

Other upcoming elections show important contrasts between countries, between polls in 2023 with results that are not very uncertain in terms of political renewal, as in Thailand (legislative elections, 14 May) and Cambodia (legislative elections, 23 July), and a campaign that is still open and whose results could lead to very different directions, as in the Indonesian archipelago (general elections in February 2024).

The conference will provide an opportunity for experts from six countries to work together to decipher the issues and consequences of these elections (including the future ones). Moreover, based on a regional perspective, it will try to draw comparisons, parallels and contrasts, and to identify broad regional trends in the functioning of electoral systems and the political institutions on which they are based.

Speakers :

- Philippines - Cleo Anne A. Calimbahin (Dpt. of Political Science, De La Salle University, Manila)
- Malaysia - Khoo Ying Hooi (Dpt. of International and Strategic Studies, Universiti Malaya, Kuala Lumpur)
- Thailand - Siripan Nogsuan Sawasdee (Faculty of Political Science, Chulalongkorn University, Bangkok)
- Timor-Leste - Rui Feijó (Universidade de Coimbra, Lisbon)
- Indonesia - Deasy Simandjuntak (ISEAS-Yusof Ishak Institute, Singapore)
- Cambodia - Chandarin Chum (Independent researcher, Phnom Penh)

Moderators :

- Pitch Pongsawat (Dpt. of Government, Fac. of Political Science, Chulalongkorn Univ., Bangkok)
- Jérôme Samuel (Research Institute on Contemporary Southeast Asia, Bangkok)

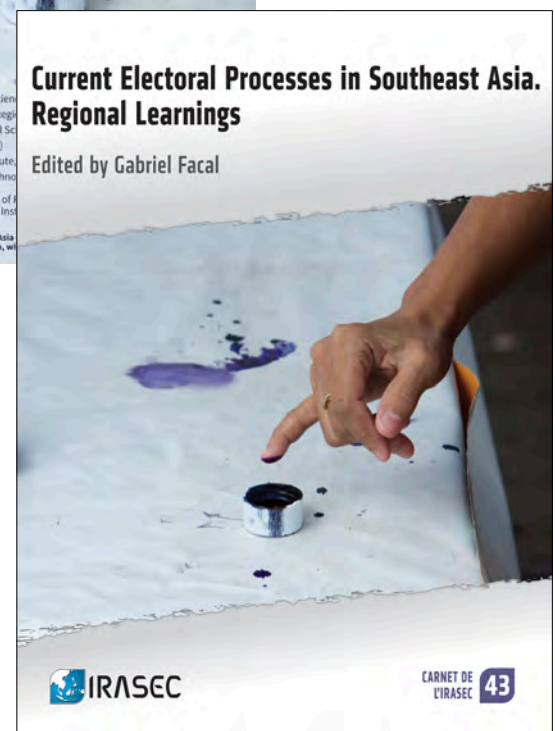

HOW TO PROTECT INNOVATION? INTELLECTUAL PROPERTY CONFERENCE

FRANCE - THAILAND YEAR OF INNOVATION

Pullman Bangkok Hotel G
 38th floor Ballroom Court
 June 27th 2023 9 am - 5 pm

Pullman Bangkok Hotel G
 38th floor Ballroom Court

June 27th 2023 9 am - 5 pm

Durant cette journée, il sera évoqué différents sujets tels que « le droit au service de l'innovation », « l'action pénale face à la contrefaçon » et « la protection de l'innovation par la technologie ». Ces différentes tables-rondes seront animées par les meilleurs spécialistes français et thaïlandais de la Propriété Intellectuelle (juges, procureurs, avocats, douaniers, entrepreneurs, etc.).

La conférence se tiendra en français et en thaï avec traduction simultanée.



WELCOME AND REGISTRATION **9:00 AM - 9:30 AM**

OPENING AND INTRODUCTORY REMARKS **9:30 AM - 10:00 AM**

- Mr. Thierry MATHOU, Ambassador of France in Thailand
- Mr. Vuttikrai LEEWIRAPHAN, Director General of Department of Intellectual Property (DIP)
- Mr. Jean-François REDONNET, Regional Liaison Judge South East Asia and Far East

THE LAW AT THE SERVICE OF INNOVATION **10:00 AM - 12:30 PM**

Moderator: Ms Anne-Charlotte GROS, Executive Director of the Foundation for continental law

"The legal regime of patents and trademarks in Thailand and in France"

- Mr. Watcharapon SUNTRASANTIK, judge at the Central Intellectual Property and International Trade Court
- Mr. Jean-Christophe GAYET, specialized judge in industrial property law at the Judicial Court of Paris

"Practical insights from the evolution of innovation litigation in Thailand"

- Mr. Suebsiri TAWEEPON, IP specialized lawyer at Tilleke & Gibbins
- Mr. Franck FOUGERE, founder of the intellectual property law and consulting firm Ananda Intellectual Property

"The harmonization of patent law in Europe: the creation of the Paris-based Unified Patent Jurisdiction (UPJ)"

- Ms. Isabelle GRENIER, IP specialized lawyer and member of the Conseil national des Barreaux

LUNCH BREAK **12:30 PM - 2:00 PM**

CRIMINAL ACTION AGAINST COUNTERFEITING **2:00 PM - 3:15 PM**

Moderator: Mr. Patrick MIHOUB, customs attaché at the French embassy in Thailand

"The detection of counterfeits for innovative companies"

- Mr. Thaddée CAILLOSSE, Directorate General of Customs and Excise

"The criminal prosecution of counterfeiters: reporting, evidence and investigation"

- Ms Duangporn TEACHAKUMTORN, prosecutor at the Office of Attorney General
- Ms Léa OBADIA, prosecutor at the Economic and Financial Law Office of the Department of Criminal Affairs and Pardons, French Ministry of Justice

PROTECTING INNOVATION THROUGH TECHNOLOGY **3:30 PM - 4:30 PM**

Moderator: Mr. Fabrice PERRONO, Regional Industrial Property Advisor for the ASEAN region at the French National Institute of Industrial Property (INPI)

"The use of blockchain in the proof of counterfeiting"

- Mr. Cyril MURIE, Head of the Consulting and Innovation Department at the French Chamber of Justice Commissioners

"New technologies for counterfeit detection"

- PixTrakk-Objects company, represented by Mr. Christophe RALITE, CEO

THANKS AND COCKTAIL **4:30 PM**

Assessing 'Successful' Community Based Research : How has Knowledge been Co-Produced ?

Venue : Faculty of Social Sciences, Chiang Mai University

The Seminar to be held on June 15-16 2023 explores existing and emerging innovative framework on Coproduction, building upon 20 years of Community-Based Research (CBR) in Thailand. This seminar is the culmination of an assessment of successful CBR projects, conducted between 2019-2022, and will explore five case studies to better understand implementation, applied methodologies and multi-stakeholder criteria for what determines 'success'.

Additional case studies from other contexts (Indonesia, Lao, Timor-Leste) will be discussed from a comparative perspective.

Background

In the 1998, Thailand Research Funds (TRF) adopted an innovative policy which aimed to support rural villagers to conduct research - known as Community-Based Research (CBR). TRF believed that the villagers knew their problems well and could collectively find solutions. The policy aimed to shift the ownership of research from the academic community to the rural communities who were experiencing the challenges that were being studied, with the aim of addressing the extractive nature of academic research, whose high-quality findings have not always been accessible to local people. TRF saw CBR as a practical tool for villagers to solve village-level problems by themselves and provided significant resources to enable and support CBR throughout Thailand. TRF also set up mechanisms to facilitate villager/researcher engagement in addition to mentoring and monitoring assistance through the process.

Over just under 20 years of CBR, project success and outputs varied. Several projects which were successful, in that CBR strengthened community ability to identify and solve their own problems, such as gambling, alcohol consumption, redeeming debts, etc. However, not all CBR projects could fulfill their objectives. Questions were raised about the rigor of research methods used, in that many villagers could not successfully deliver their research findings in adequate ways. Most research reports were descriptive ; they looked like development project reports rather than research reports. It was understood that villagers do not have the necessary writing skills for delivering research outputs. In response, CBR/TRF implemented a policy that involved academics collaborating with villagers to implement research projects. It was expected that this collaboration could lead to a rigorous research project. However, at this time the term "co-production of knowledge" was not used by CBR/TRF.



(Un)Sustainable Growth and Environment in Asian Territories

October 10th & 11th, 2023

Venue : room 601

Institut français de recherche sur le Japon à la Maison franco-japonaise
3-9-25, Ebisu, Shibuya-ku, Tokyo, 150-0013 Japon

With its forty million square kilometers and its four billion inhabitants, Asia is the largest and most populated region in the world. Hosting the second and the third economies of the planet (China and Japan), as well as four of the five most populated countries of the world (China, India, Indonesia, and Pakistan), the region has been facing tremendous changes since the 1990s : rapid urbanization, industrialization, containerization, agricultural "revolutions", sharp tourism development, globalization of its cities and its territories. However, the rise of Asia has also been related to the rise of important issues, as of social inequalities, unbalanced development of territories, multiple pollutions responsible of health issues and climate change, economic crisis, geopolitical tensions resulting in the militarization of Asian borders and seas in the context of the rise of the Indo-Pacific geopolitical issues. Are Asian (un)sustainable issues specific to the region ? How Asian societies and territories tackle (un)sustainable challenges to reach a better future and ensure a harmonious development of a region where live half of humanity ?

This multidisciplinary symposium gathers scholars and experts coming from six Asian countries : India, Indonesia, Japan, Thailand, the Philippines, and Vietnam. It is divided into two days. The first day is dedicated to Anthropocene studies in Asia, with a special focus on two topics : nuclear and energy on one hand, and urbanization on the other hand. The second day focuses on major environmental issues in Asia, and deals with important topics such as resources, health, and air quality. This second day is co-organized with Globalsmog, another French research program.

The SustainAsia International Research Network (IRN) is a project selected by the CNRS in August 2018 with funding over five years (2019-2023). It is supported by five Joint Units of French Research Institutes Abroad (<https://www.umifre.fr/>) in human and social sciences based in Asia (CEFC Hong Kong, CSH Delhi, IFP Pondicherry, IRASEC Bangkok and IFRJ-MFJ Tokyo), as well as UMR Paloc/IRD, and their regional academic partners : Indian Institute of Technology-Madras (Chennai) ; Indian Statistical Institute (Delhi) ; Chulalongkorn University (Bangkok) ; Hong Kong University of Sciences and Technology ; The University of Tokyo. This interdisciplinary scientific network works on environmental and sustainable development issues in Asia, focusing on the socio-political and environmental challenges raised by economic inequalities, resource overexploitation and degradation, climate change, and past and present landscape dynamics. SustainAsia is one of the very few French research programs coordinating a transcontinental research program at the scale of the Indo-Pacific region.

International Symposium
IRN Sustain Asia - Growth and Environment in Asia

SUSTAIN ASIA

2023
OCT.
Tue — Wed
10 — 11

日仏会館
French Research Institute on Japan
at the Maison franco-japonaise of Tokyo

(UN) SUSTAINABLE GROWTH AND ENVIRONMENT IN ASIAN TERRITORIES

Online & Room 601 (6F)
French Research Institute on Japan
at the Maison franco-japonaise
3-9-25 Ebisu, Shibuya-ku, 150-0013 Tokyo, Japan

Please register online
www.mfj.gr.jp/agenda

Oct. 10

Oct. 11

Annexe 7

Visite de la ministre de l'Enseignement supérieur et de la Recherche

Madame Sylvie Retailleau, ministre de l'enseignement supérieur et de la recherche était en visite officielle en Thaïlande les 20 et 21 octobre dernier. Au programme de ses visites, figurait l'IRASEC et une rencontre d'une heure avec ses chercheurs, tous réunis pour l'occasion. Au menu des échanges, les activités de recherche, de publication et de formation de l'IRASEC, l'accent ayant été mis sur les programmes doctoraux que conduit et auxquels s'associe l'IRASEC, ainsi que les mobilités associées, dans le cadre sud-est asiatique et depuis ou vers la France.



Social Innovation in Southeast Asia : From Control of Change to Socio-Ecological Transformation

Workshop co-organised by IRASEC,
French-Upper Mekong Sub-Region Academic Cooperation Center (MFU), Asian Research
Center for International Development (ARCID, MFU),
and School of Social Innovation (MFU)

as part of the 2023 “Year of Innovation (YOI)” programme, French Embassy in Thailand

1st-2nd November, 2023

Venue : School of social innovation, Mae Fah Luang University

Hybrid event on site and on Zoom

Addressing social innovations for sustainable development in Southeast Asia both inform on regional specificities and connect to more universal blind spots of social science research. Critical political ecology in Southeast Asia has focused on the compatibility of local access and use of ecological resources with environmental conservation (Peluso 1992), and scholars have underlined the often-ambiguous relationship between environmental policies and pro-democracy mobilizations (Elinoff and Lamb 2023). Some cases reveal contradictions over time, between direct actions (for example, supporting local communities to adapt to climate change) and failure to address systemic issues that constrain those actions (for instance, policies and actors causing climate change, cf. Hill et al 2020). Social innovation, as a process designed to more sustainable social and environmental practices and relationships is a good entry point to observe this congruence or dissociation between those two dimensions.

Social innovation is there understood as a more or less unexpected trigger for change in social organization, altering both the status of the “innovative” object and that of its designers and users. Social innovation is not only a way to grasp processes of creation, hybridization, reinterpretation and reorganization (Long 1989) it can also be understood through its political dynamic, as “an unprecedented graft, between two blurred sets, in an arena, via smugglers” (Olivier de Sardan 1993).

The degree to which projects are politicised determines the extent to which they are scaled-up, through levelling processes based on dialogue with state planners, activists, auxiliaries, and officials. In these public spaces, often agonistic (Mouffe 2013), the different stakeholders have logics and interests that do not always converge, between transformation processes and control strategies. For instance, while transboundary social movements are arenas for action where projects are constantly being redefined to bring together local demands, national contexts and transnational agendas (Borras, Edelman and Kay 2008), other participatory mechanisms aim, on the contrary, to capture initiatives or channel them into more manageable forms (Elinoff 2021). In addition, initiatives are sometimes more directly and radically constrained (Ubaldo, Caouette and Reyes 2023), as in the case of entrenched interests of extractive nature, resistant to visions for sustainable change.

The poster features a background image of a person's hands holding a large sheet of paper with a hand-drawn diagram. The diagram consists of a grid with various letters and numbers, possibly representing a social or ecological model. The text is overlaid on this image.

Logos at the top: 25th Anniversary of IRASEC, ARCID (Asian Research Center for International Development), IRASEC (Institut de Recherche sur l'Asie du Sud-Est Contemporaine), Mae Fah Luang University, and French-Upper Mekong Sub-region Academic Cooperation Centre.

Title: Social Innovation in Southeast Asia:
From Control of Change to Socio-Ecological Transformation

Organized by: Workshop organised as part of the 2023 “Year of Innovation (YOI)” programme, French Embassy in Thailand

Date: 1st-2nd November, 2023

Venue: School of social innovation, Mae Fah Luang University

Event Type: Hybrid event on site and on Zoom. Free entry / connection on registration.

Speakers:

- Asst. Prof. Pathompong Manohan (School of Social Innovation, MFU)
- Dr. Nichan Singhaputargun (School of Social Innovation, MFU)
- Prof. Chayan Vaddhanaphuti (RCSD, Chiang Mai Univ.)
- Prof. Xavier Guillot (PASSAGES, Univ. Bordeaux)
- Dwi Pertiwi (Independent practitioner)
- Yunke Zhai (School of Sinology, MFU)
- Simon Michael Jones (School of Sinology, MFU)
- Asst. Prof. Dr. Apisorn Intratawan (School of Management, MFU)
- Assit. Prof. Malee Sitthikriengkrai (CESD, Chiang Mai Univ.)
- Dr. Gabriel Facal (IRASEC)

Moderation:

- Prof. Catherine Baron (LEREPS, Sciences Po Toulouse)
- Dr. Chalongrat Charoensri (School of Social Innovation, MFU)

Logos at the bottom: CNRS, INNOVATION 2023 (France-Thailand), IRASEC, and Fondation maison des sciences de l'homme.

Annexe 8

To investigate those social innovations, research-action methods have also been designed through innovative fashions, under a variety of participatory methods : some currents are interested in the co-production of knowledge (Meadows et al 2015 ; Heis and Chayan 2020), while others take a more technician (Jasanoff and Wynne 1998) or technocratic and economic (Ostrom 1996) approach. These methods each have their own virtues, for example, when systemic interpretations of agency contribute to reframe perspectives, while knowledge-focused and solution-oriented approaches are better suited to influence policy (Chambers et al 2021). Some approaches may also be appropriate in different stages of a change process, and further research may explore the role of certain approaches in varying contexts (Clark et al. 2016) and plural ecologies (Duile et al 2023).

On the basis of these milestones and theoretical propositions, the contributors will shed light on synergies and trade-offs between conceptual and practical, socio-technical, relational, organisational and institutional innovations rooted in the South-East Asian context. They will discuss the vernacular logics that preside over processes of selection or detour, experimentation, proposals and their unpredictable effects, as well as discursive universes, evaluation norms and conflicts of interest or values that can weigh down proposed innovations, contributing to social burdens, modes of conservation and rejection of change.

Researchers and practitioners with different angles of approach will address an array of social innovations : partnership for haze crisis management ; inter-regional cooperation for the security of water resources management ; nature-based solutions for water governance ; participatory solutions of fishing communities threatened by dams ; new lifestyles and meta-narratives in alternative settlements ; and negotiations of vital yet disturbing external schemes of social aid for an indigenous society newly converted to Islam.



Speakers :

- Asst. Prof. Pathompong Manohan (School of Social Innovation, MFU)
- Dr. Nichan Singhaputargun (School of Social Innovation, MFU)
- Prof. Chayan Vaddhanaphuti (RCSD, Chiang Mai Univ.)
- Prof. Xavier Guillot (PASSAGES, Univ. Bordeaux)
- Dwi Pertiwi (Independent practitioner)
- Yunke Zhai (School of Sinology, MFU)
- Simon Michael Jones (School of Sinology, MFU)
- Asst. Prof. Dr. Apisom Intralawan (School of Management, MFU)
- Assist. Prof. Malee Sitthikriengkrai (CESD, Chiang Mai Univ.)
- Dr. Gabriel Facal (IRASEC)

Moderation :

- Prof. Catherine Baron (LEREPS, Sciences Po Toulouse)
- Dr. Chalongrat Charoensri (School of Social Innovation, MFU)

Transnational Migration in Southeast Asia (TRIMSEA) Spatial Mobilities in a Regional Perspective

Bangkok & Kuala Lumpur, 27 November - 9 December 2023

The Research Institute of Contemporary Southeast Asia (IRASEC) organises an annual winter school in the social sciences and humanities, in collaboration with a range of European and Southeast Asian universities and research centers. The purpose of these workshops is to stimulate discourse and exchange regarding research on Southeast Asia within the scope of social sciences and humanities. IRASEC's winter schools are designed to endorse comparative and regional research methodologies, facilitate the interaction of students, and promote co-tutorship and co-supervision of dissertations for early-career researchers in Southeast Asia, particularly those who exhibit an interest in continuing their studies in France. In 2023, the IRASEC winter school will be dedicated to migration in Southeast Asia :



Transnational Migration in Southeast Asia

To whom

TRIMSEA is designed for early career researchers—particularly master's and PhD students—who are interested in exploring the dynamics of human mobility in Southeast Asia and beyond, through a social sciences lens. This winter school immerses students in the latest debates in the field of migration studies, equipping them with theoretical and methodological tools to research migrations and enhance their research proposals. Additionally, a crucial aspect of the program is introducing students to fieldwork activities related to migration studies.



Why Southeast Asia, Bangkok and Kuala Lumpur

Southeast Asia, with its rich, layered, and intricate history of migrations, is rapidly asserting itself as a vibrant, transnational migration nexus. This region is home to a myriad of migration types. Demographically, the majority of transnational flux aligns with the model of "migrations from below". In this context, the winter school aims to approach transnational migration through the lens of two distinct subpopulations, each facing unique forms of economic, political, and social incorporation : low-paid migrant workers and refugees.

Southeast Asia distinguishes itself through the presence of highly regimented, state-regulated migration industries, which orchestrate the relocation of surplus labor from origin countries to booming economic hubs where migrants provide low-paid labor. Thailand and Malaysia also host sizable refugee populations.

Regardless of the specifics of these individual flows, a common theme is their convergence around the issue of labor as migrants seek a living. This convergence creates a dynamic environment where different types of migrants interact within the workplace, supporting diverse work regimes, segmenting labor markets, defining varied processes of integration in the host country, and shaping an array of "migration careers".

Thus, Southeast Asia presents itself as a compelling empirical case study, while simultaneously providing invaluable insights into migration and labor market segmentation theories.

With approximately 3.6 million low-paid workers, Malaysia is the major regional hub for organized labor migrations, regulated by the state, and implemented by both public and private actors. In Thailand, labor imports are more loosely institutionalized. Foreign labor also plays a significant role, with anywhere between 4.9 and 6.4 million foreign workers employed in Thailand. A substantial portion of these workers originates from neighboring Myanmar. As such, their status is often unclear, as they frequently move for both security and economic reasons, thus blurring the line between asylum-seeking and labor migrations and questioning the official figure of 100,000 refugees in the country. Malaysia's refugee population reaches 180,000, and is composed mostly of stateless Muslim Rohingyas from Myanmar. Neither of the two countries has ratified the 1951 Refugee Convention on refugees, instead relying on ad-hoc policies to manage these populations.

From the perspective of both types of migration, Malaysia and Thailand offer intriguing contrasts and enable the exploration of the interplay between labor, migration, and political, economic, and social incorporation, under diverse configurations. As the major economic hubs of their respective countries and with their thriving labor markets, Kuala Lumpur and Bangkok provide ample fieldwork opportunities to observe these phenomena within these two nations.

Our main questions

TRIMSEA intends to decipher the diversity of migrations in Southeast Asia, through the lens of various kinds of migration. It does so from an epistemologically, theoretically and methodologically informed perspective. In this context, it aims to trigger knowledge coproduction between and with scholars based in Southeast Asian and French universities. What are the specificities of migrations in Southeast Asia? How do they speak to established bodies of knowledge on migration, globally? We will carry out this reflection while being aware of the pitfalls of area studies, which suppose problematizing both the spatial inscription and the historicity of regional migrations.

TRIMSEA 2023 thematic & methodological focus

TRIMSEA involves research trips in Bangkok and Kuala Lumpur. It poses questions about how to analyse migrations in Southeast Asia, and how these migrations can be compared to other global migration patterns. This raises the broad issue of contextualisation and comparison, a common challenge for young scholars during their doctoral studies. What are the relevant contexts of observation? How do we define a research "site" in the context of migration studies? Should we opt for a single site or a multi-sited research design? If we choose a single site research design, how do we select a specific location? In the case of a multi-sited research configuration, how should we characterise the relationship between different sites? Finally, how do such de-structuring and re-structuring of the research field relate to the critical issue of case comparison, which underpins knowledge production in the social sciences?

Over the past decades, migration studies have evolved in their approach to these puzzles. Initial interest focused on immigration and integration processes, viewed as one-way movements observed from host countries. More recently, the field has shifted towards exploring transnationalism, characterised by multi-directional mobilities and reversible trajectories. These newer studies capture migration within broader, layered, more or less continuous space-time frameworks, including digital spaces.

TRIMSEA 2023 activities

A series of diverse and complementary activities will help the students engage with transnational migration studies from various thematic and disciplinary perspectives and better locate their theme and research objects within the field. A team of researchers will provide lectures that will examine the main theoretical and methodological orientations of migration studies, from a multidisciplinary perspective. Lectures will also present, past or ongoing works and research programs conducted by the researchers, who will reflect on their initial expectations, effective outputs, and their limitations. Researchers will also lead workshops that will help the students critically analyse a corpus of migration related scientific papers, reassess and re-think their research objects through the prism of migration studies, and (re)write their research proposal in the perspective of applying for grants and/or doctoral schools. Finally, fieldwork activities will rely on a comparative empirical approach between the cases of Bangkok and Kuala Lumpur and will include interactions with institutional partners (NGOs, international organizations).

Annexe 9

Where and when

The TRIMSEA edition of IRASEC Winter School in Social Sciences and Humanities will be held between 27 November and 9 December 2023 in Bangkok (27 November - 2 December) and in Kuala Lumpur (4 – 9 December). The event will involve Southeast Asian and French teams of researchers, lecturers, practitioners and institutional actors.

How to apply

Three categories of candidates are eligible :

- PhD students ;
- Students who hold a master degree and would like to enroll as PhD students ;
- Master students who would like to enroll as PhD students after completion of their master.



Lecturers & members of the scientific committee

- Dr. Peter Aning, Senior lecturer, University of Malaya, Malaysia
- Dr. Loïs Bastide, Statutory researcher IRASEC, Visiting senior research fellow ARI-NUS
- Dr. William Berthomière, Senior researcher, CNRS, France
- Dr. Supang Chantanavich, Professor, Chulalongkorn University, Thailand
- Dr. Herbary Cheung, Lecturer Monash University, Malaysia
- Dr. Bhanubhatra Jittiang, Ass. Professor, Chulalongkorn University, Thailand
- Dr. Jiraporn Laocharoenwong, Lecturer, Chulalongkorn University, Thailand
- Dr. Jérôme Samuel, director of IRASEC, Bangkok
- Dr. Naruemon Thabchumpon, Ass. Professor, Chulalongkorn University, Thailand
- Dr. Sirima Thongsawang, Ass. Professor, Chulalongkorn University, Thailand
- Dr. Riwanto Tirtosudarno, Emeritus researcher BRIN, Indonesia

And others :

- academics, members of NGOs
- and international organisations (IOM, ICRC...).

Économie politique du cannabis en Thaïlande

- Alexandre Veilleux
- IRASEC, Bangkok
- novembre 2023, 15 p.
- Texte français

En 2019, la Thaïlande est devenue le premier pays d'Asie à légaliser le cannabis à des fins médicales, avant de décriminaliser la substance en 2022, provoquant une rupture avec ses lois strictes sur les drogues. Ce revirement a été rendu possible par une coalition politique au sein de laquelle le parti en faveur de la décriminalisation du cannabis s'est retrouvé dans une position très favorable suite aux élections de 2019. L'article explore le contexte politique et économique ayant engendré de tels changements législatifs, ainsi que leur impact en Thaïlande et dans la région sud-est asiatique. Les données ont été obtenues lors d'une enquête de terrain de huit mois en Thaïlande, entre septembre 2022 et avril 2023. Des entretiens semi-dirigés et une observation participante ont été effectués dans trois destinations touristiques du pays, soit Phuket, Bangkok, et Chiang Mai. Il est soutenu que, bien que les changements législatifs aient favorisé l'émergence d'une importante industrie du cannabis alimentée par le tourisme, ceux-ci ont également provoqué des inquiétudes dans le domaine de la santé publique, le nombre de Thaïlandais consommateurs de cannabis ayant augmenté de façon exponentielle. Alors que plusieurs États de la région sud-est asiatique observent avec attention les effets de la décriminalisation du cannabis, les résultats des dernières élections de mai 2023 pourraient provoquer un tournant majeur pour l'industrie du cannabis en Thaïlande.

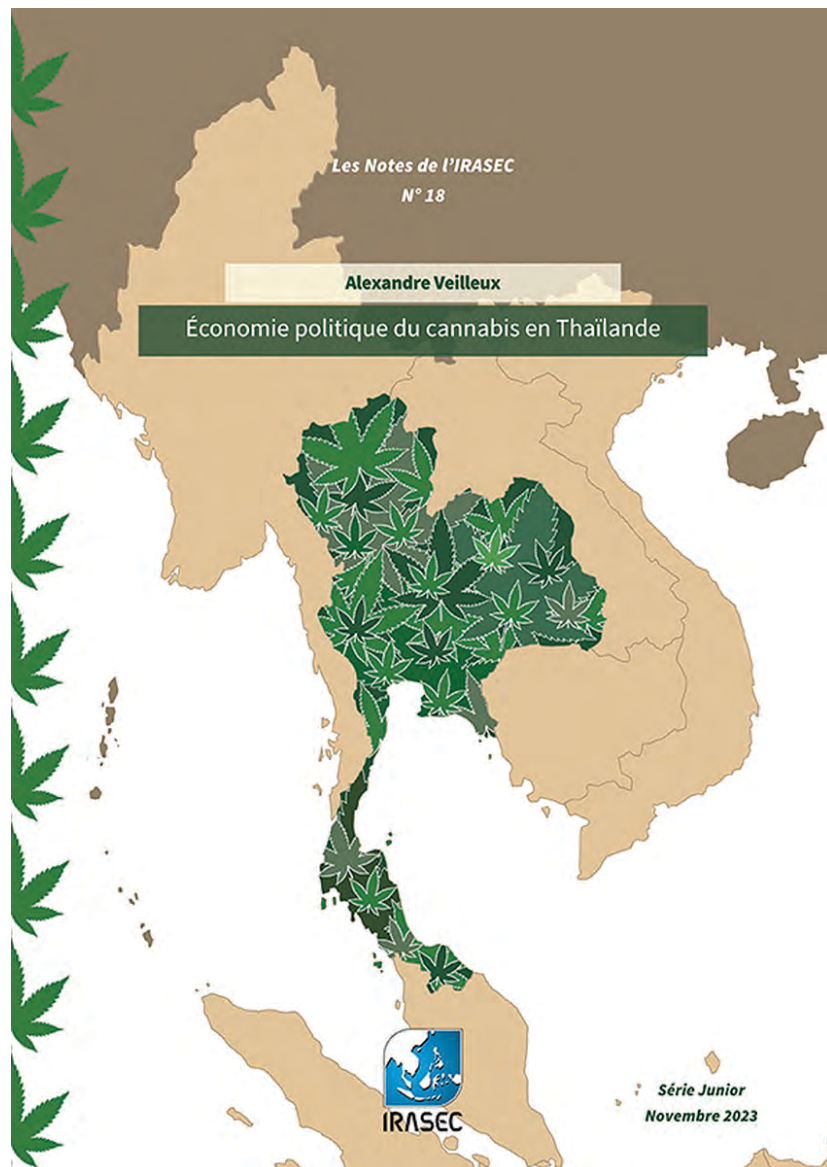

Téléchargements sur le site internet

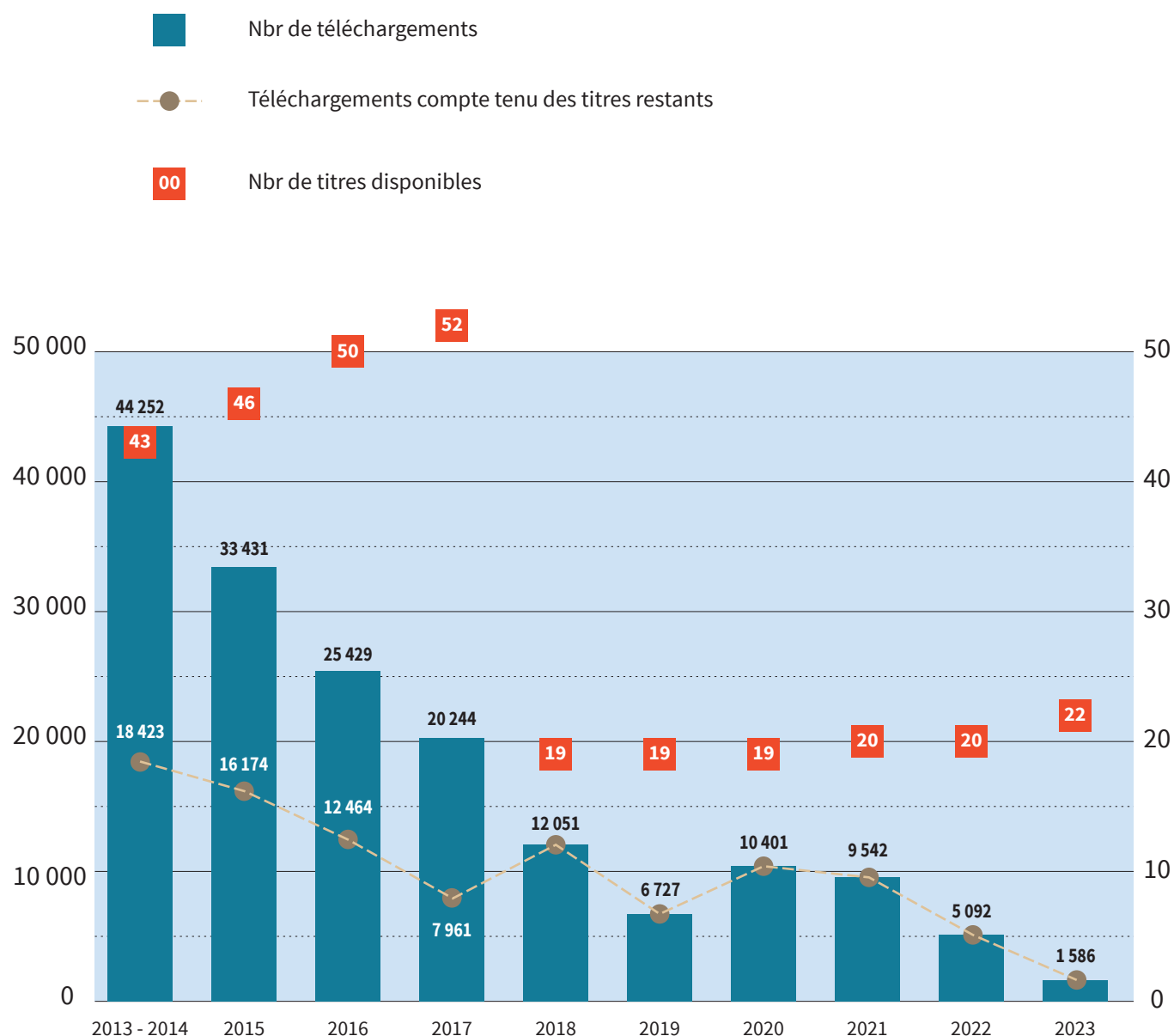

Le nouveau site de l'IRASEC, mis en ligne depuis 29 octobre 2022, est doté d'un système de comptage depuis mi-janvier 2023. 1 586 téléchargements ont été décomptés dont: 301 pour *L'Asie du Sud-Est 2023*, 154 pour la dernière *Note de l'IRASEC*, 59 pour *L'Indonesian Food Barometer*.

Le site a reçu 95 301 visites en 2023, soit quasiment 8 000 visites mensuelles en moyenne (7 841,75).

Téléchargements sur la plateforme OpenEdition books

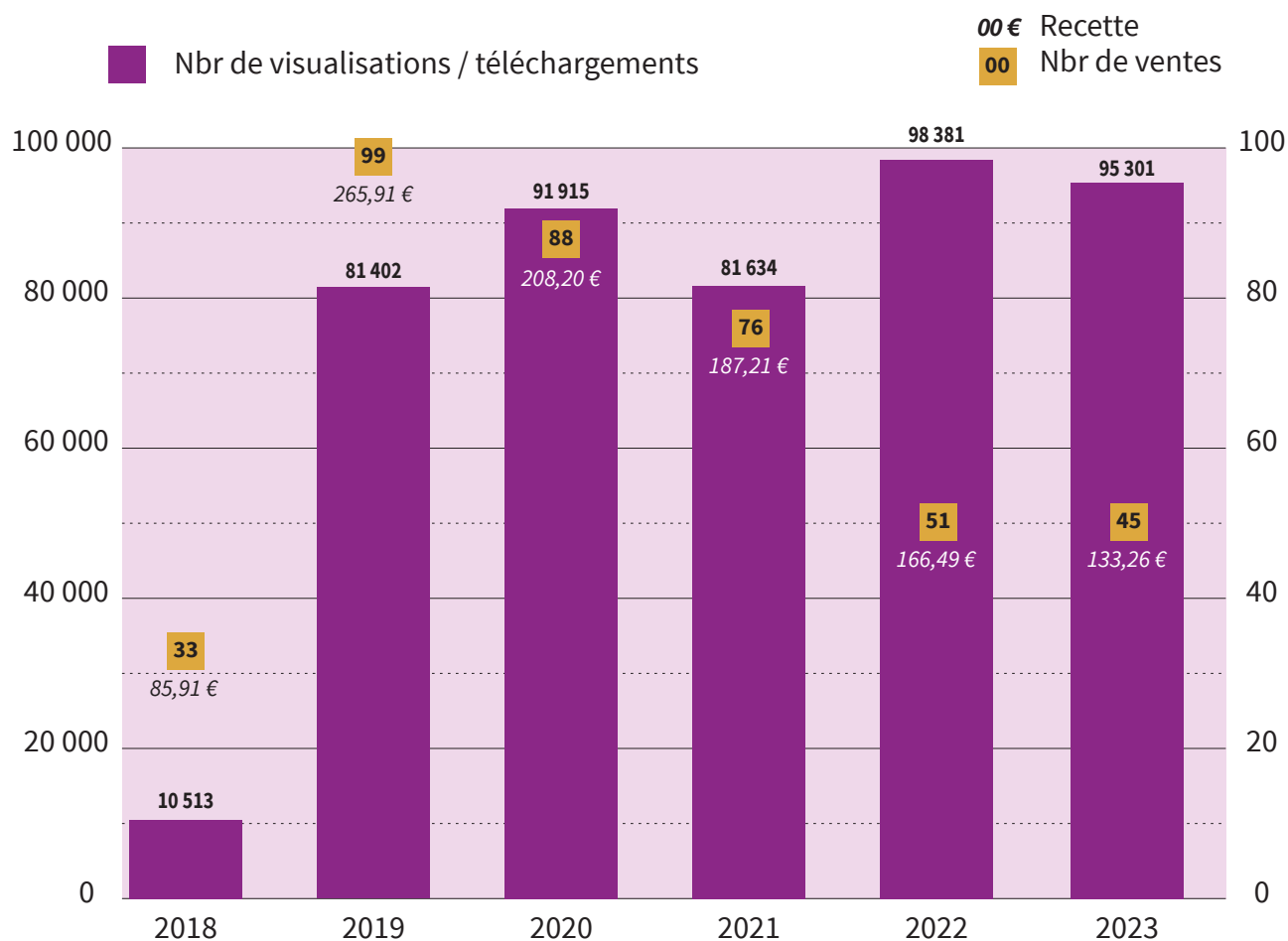

Quelques chiffres :

- 4 collections
- 66 titres dont
 - 11 en mode *Exclusif*
 - 49 en mode *Freemium* (lisible en ligne)
 - 6 en mode *Open Access* (pdf et epub téléchargeables)
- 75 193 visiteurs dont 66 416 visiteurs uniques
- Origine des connections :
 - Amérique du Nord : 12 % (dont 8,1 % des USA)
 - Europe 45 % (dont 33,2 % de France)
 - Asie 31 % (dont 23,2 % d'Asie du Sud-Est)

ANNEXE 14



Chaîne Youtube de l'IRASEC

La chaîne comporte 98 vidéos en tout dont 4 nouvelles en 2023.

Il y a eu 4 361 vues en 2023 dont 639 pour les vidéos ajoutées cette année.

Il y a 284 abonnés dont 58 supplémentaires en 2023.

Your videos got 4,361 views in 2023



Les vidéos sont en majorité en anglais (67) ou en français (23), mais aussi en vietnamien (6) et indonésien (2).

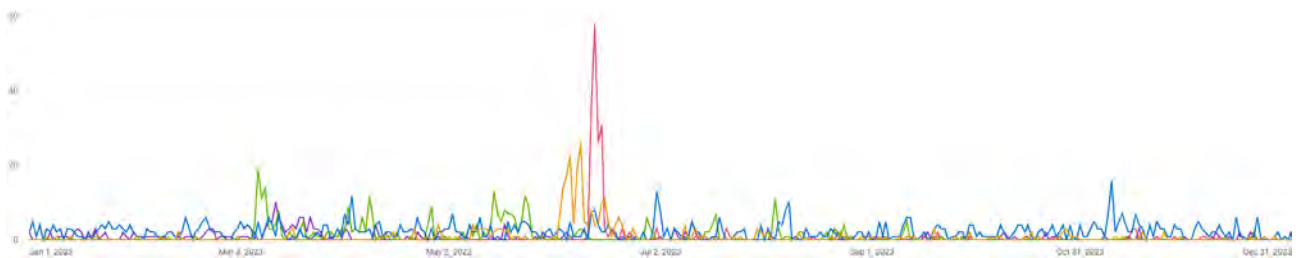

Video	Visibility	Restrictions	Date	Views	Comments	Likes (vs. dislikes)
Private patronage in modern & contemporary southeast asian art eco... Private patronage in modern & contemporary southeast asian art ecologies & art histories, 20th-21st centuries Saturday, 24 February 2024 Bangkok Art &...	Public	None	Mar 21, 2024 Published	26	0	-
Private patronage in modern & contemporary southeast asian art eco... Private patronage in modern & contemporary southeast asian art ecologies & art histories, 20th-21st centuries Saturday, 24 February 2024 Bangkok Art &...	Public	None	Mar 21, 2024 Published	99	0	100.0% 2 likes
Social Innovation in Southeast Asia: From Control of Change to Socio-E... Workshop co-organised by IRASEC, French-Upper Mekong Sub-Region Academic Cooperation Center (MFU), Asian Research Center for Internation...	Public	None	Nov 17, 2023 Published	68	0	100.0% 2 likes
Current Electoral Processes in Southeast Asia - Regional Learnings Conference at the Faculty of Political Science (Chulalongkorn University, Bangkok) Monday 22 May 2023, 8:30 am - 16:00 While Southeast Asia is...	Public	None	Jun 12, 2023 Published	233	0	100.0% 3 likes
Sharing Post-coup Experiences Roundtable: Sharing Post-coup Experiences Tuesday 16 May 2023 Faculty of Arts, Chulalongkorn University The roundtable Sharing Post-coup Experience...	Public	None	May 22, 2023 Published	41	0	100.0% 1 like
Timor-Leste and ASEAN - From candidate to next member state? At the 40th and 41st ASEAN Summits in Phnom Penh in November 2022, the ASEAN leaders agreed in principle to admit Timor-Leste to be the 11th...	Public	None	Mar 8, 2023 Published	361	0	100.0% 6 likes



INSTITUT DE RECHERCHE SUR L'ASIE DU SUD-EST CONTEMPORAINE
RESEARCH INSTITUTE ON CONTEMPORARY SOUTHEAST ASIA

www.irasec.com



Irased (Institut de Recherche sur l'Asie du Sud-Est Contemporaine)



@irasecbangkok



179 Thanon Witthayu, Lumphini, Pathum Wan
Bangkok 10330 - Thaïlande

Tél : +66 (0) 26 70 42 91